



EDITAL DE CONCORRÊNCIA ELETRÔNICA Nº 002/2026

CRITÉRIO DE JULGAMENTO – MENOR PREÇO GLOBAL

O **ESTADO DO ESPÍRITO SANTO**, por intermédio da **SECRETARIA DE ESTADO DE SANEAMENTO, HABITAÇÃO E DESENVOLVIMENTO URBANO – SEDURB**, órgão da Administração Direta, com sede na Rua Alberto de Oliveira Santos, 42, Ed. AMES, 20º andar, Centro, Vitória/ES, CEP: 29010-901, por meio da Comissão de Contratação, realizará licitação, na modalidade **CONCORRÊNCIA**, na forma **ELETRÔNICA**, para **CONTRATAÇÃO DE EMPRESA OU CONSÓRCIO PARA EXECUÇÃO DE OBRA DE RECAPEAMENTO ASFÁLTICO E REMANESCENTE DAS OBRAS DE MACRODRENAGEM DO Córrego São Silvano, no Bairro Carlos Germano Naumann, Município de Colatina/ES**, conforme processo E-Docs nº 2026-DLLD5, nos termos da Lei 14.133/2021, do Decreto Estadual nº 5.352-R/2023 e do Decreto Estadual 5.545-R/2023, e demais normas aplicáveis e, ainda, de acordo com as condições estabelecidas neste Edital.

A licitação ocorrerá por meio do **Sistema Administrativo Digital do Espírito Santo – SIADES**, cujo endereço eletrônico é <https://portalsiades.es.gov.br/>.

ID CidadES/TCE/ES: 2026.500E0600015.01.0002

UASG: 925739

1 - DO OBJETO E DISPOSIÇÕES ESSENCIAIS

1.1 - O objeto da presente licitação é a **CONTRATAÇÃO DE EMPRESA OU CONSÓRCIO PARA EXECUÇÃO DE OBRA DE RECAPEAMENTO ASFÁLTICO E REMANESCENTE DAS OBRAS DE MACRODRENAGEM DO Córrego São Silvano, no Bairro Carlos Germano Naumann, Município de Colatina/ES**, conforme especificações contidas no Termo de Referência que acompanha este Edital.

1.2 - As OBRAS e/ou SERVIÇOS DE ENGENHARIA serão executados nos locais e de acordo com as informações pertinentes, as especificações e os quantitativos estimados, constantes dos documentos a seguir mencionados, os quais são partes integrantes deste edital, independentemente de transcrição, devendo ser rigorosamente obedecidos na apresentação da documentação e elaboração das propostas:

- (a) Termo de Referência (Anexo I) e seus anexos;
- (b) Carta de Apresentação da Proposta de Preços;
- (c) Planilha Orçamentária;
- (d) Cronograma Físico-financeiro; e
- (e) Cálculo do BDI, Benefícios, Despesas Indiretas e Encargos Sociais.



1.3 - A licitação será realizada em único item.

1.4 - Data de Início do Acolhimento das Propostas: 10 de abril de 2026, às 10:00 horas.

1.5 - Data do Fim do Acolhimento das Propostas: 29 de abril de 2026, às 09h44min.

1.6 - Data da Abertura das Propostas: 29 de abril de 2026, às 09h45min.

1.7 - Data da sessão pública: 29 de abril de 2026, às 10:00 horas.

1.8 - O modo de disputa será o aberto e fechado.

1.9 - Esta licitação será julgada sob o critério de menor preço por grupo de itens.

1.10 - As despesas decorrentes da presente licitação correrão à conta do orçamento próprio da SEDURB a cargo da conta da atividade nº 10.36.101.15.451.0054.3532 - IMPLEMENTAÇÃO E APOIO À CONSTRUÇÃO E ADEQUAÇÃO DE INFRAESTRUTURA E URBANIZAÇÃO DE ESPAÇOS PÚBLICOS, Elemento de Despesa nº 449051 - OBRAS E INSTALAÇÕES, do orçamento da SEDURB para o exercício de 2026.

1.11 - O valor total estimado da presente licitação: R\$3.402.313,74 (três milhões, quatrocentos e dois mil, trezentos e treze reais e setenta e quatro centavos).

2 - DA PARTICIPAÇÃO NA LICITAÇÃO

2.1 - Poderão participar desta licitação os interessados que estiverem previamente credenciados no **Sistema Administrativo Digital do Espírito Santo – SIADES** (<https://portalsiades.es.gov.br/>).

2.1.1 - Os interessados deverão atender às condições exigidas para cadastramento até o terceiro dia útil anterior à data prevista para recebimento das propostas.

2.2 - O licitante responsabiliza-se exclusiva e formalmente pelas transações efetuadas em seu nome, assume como firmes e verdadeiras suas propostas e seus lances, inclusive os atos praticados diretamente ou por seu representante, excluída a responsabilidade do provedor do sistema ou do órgão ou entidade promotora da licitação por eventuais danos decorrentes de uso indevido das credenciais de acesso, ainda que por terceiros.

2.3 - É de responsabilidade do cadastrado conferir a exatidão dos seus dados cadastrais no Sistema relacionado no item anterior e mantê-lo atualizado junto aos órgãos responsáveis pela informação, devendo proceder, imediatamente, à correção ou à alteração dos registros tão logo identifique incorreção ou aqueles se tornem desatualizados.

2.4 - A não observância do disposto no item anterior poderá ensejar desclassificação no momento da habilitação.



GOVERNO DO ESTADO DO ESPÍRITO SANTO
SECRETARIA DE ESTADO DE SANEAMENTO, HABITAÇÃO E DESENVOLVIMENTO URBANO

2.5 - Será concedido tratamento favorecido para as microempresas e empresas de pequeno porte, para as sociedades cooperativas mencionadas no artigo 16 da Lei nº 14.133/2021, para o agricultor familiar, o produtor rural pessoa física e para o microempreendedor individual - MEI, nos limites previstos na Lei Complementar nº 123/2006.

2.6 - Não poderão disputar esta licitação:

2.6.1 - aquele que não atenda às condições deste Edital e seu(s) anexo(s);

2.6.2 - autor do anteprojeto, do projeto básico ou do projeto executivo, pessoa física ou jurídica, quando a licitação versar sobre serviços ou fornecimento de bens a ele relacionados;

2.6.3 - empresa, isoladamente ou em consórcio, responsável pela elaboração do projeto básico ou do projeto executivo, ou empresa da qual o autor do projeto seja dirigente, gerente, controlador, acionista ou detentor de mais de 5% (cinco por cento) do capital com direito a voto, responsável técnico ou subcontratado, quando a licitação versar sobre serviços ou fornecimento de bens a ela necessários;

2.6.4 - pessoa física ou jurídica que se encontre, ao tempo da licitação, impossibilitada de participar da licitação em decorrência de sanção que lhe foi imposta;

2.6.5 - aquele que mantenha vínculo de natureza técnica, comercial, econômica, financeira, trabalhista ou civil com dirigente do órgão ou entidade contratante ou com agente público que desempenhe função na licitação ou atue na fiscalização ou na gestão do contrato, ou que deles seja cônjuge, companheiro ou parente em linha reta, colateral ou por afinidade, até o terceiro grau;

2.6.6 - empresas controladoras, controladas ou coligadas, nos termos da Lei nº 6.404/1976, concorrendo entre si;

2.6.7 - pessoa física ou jurídica que, nos 5 (cinco) anos anteriores à divulgação do edital, tenha sido condenada judicialmente, com trânsito em julgado, por exploração de trabalho infantil, por submissão de trabalhadores a condições análogas às de escravo ou por contratação de adolescentes nos casos vedados pela legislação trabalhista;

2.6.8 - Não poderá participar, direta ou indiretamente, da licitação ou da execução do contrato servidor público estadual, independentemente de qual seja o órgão ou entidade contratante, devendo ser observadas as situações que possam configurar conflito de interesses no exercício ou após o exercício do cargo ou emprego, nos termos da legislação que disciplina a matéria, conforme art. 9º, § 1º, da Lei nº 14.133/2021 e arts. 221, XIX, da Lei Complementar Estadual nº 46/1994 e 35 da Constituição Estadual.

2.7 - O impedimento decorrente de sanção administrativa será também aplicado ao licitante que atue em substituição a outra pessoa, física ou jurídica, com o intuito de burlar a efetividade da sanção a ela aplicada, inclusive a sua controladora, controlada ou coligada, desde que devidamente comprovado o ilícito ou a utilização fraudulenta da personalidade jurídica do licitante.



2.8 - Equiparam-se aos autores do projeto as empresas integrantes do mesmo grupo econômico.

2.9 - O disposto nos itens acima não impede a licitação ou a contratação de serviço que inclua como encargo do contratado a elaboração do projeto básico e do projeto executivo, nas contratações integradas, e do projeto executivo, nos demais regimes de execução.

3 - DA PARTICIPAÇÃO SOB A FORMA DE CONSÓRCIO

3.1 - Será permitida a participação de pessoas jurídicas organizadas em consórcio, constituído conforme as regras seguintes, sem prejuízo de outras existentes neste Edital e em seus Anexos, na forma do art. 15 da Lei 14.133/2021:

3.1.1 - O número máximo de integrantes de cada consórcio será de até 02 (duas) empresas.

3.1.2 - A empresa líder será a responsável pela realização dos atos que cumpram ao consórcio, assim como por representar o consórcio junto ao órgão licitante.

3.1.3 - Os integrantes do consórcio respondem solidariamente pelos atos praticados pelo consórcio, tanto na fase de licitação quanto na de execução do contrato.

3.1.4 - As empresas consorciadas não poderão participar da licitação de forma isolada ou através de outro consórcio.

3.1.5 - Não será admitida a participação de empresas pertencentes a um mesmo grupo econômico em consórcios distintos.

3.1.6 - Não será permitida a modificação da composição do consórcio ou a substituição de consorciado até a conclusão da licitação.

3.1.7 - Na fase de execução contratual, a substituição de consorciado deverá ser expressamente autorizada pelo contratante e condicionada à comprovação de que a nova empresa do consórcio possui, no mínimo, os mesmos quantitativos para efeito de habilitação técnica e os mesmos valores para efeito de habilitação econômico-financeira apresentados pela empresa substituída para fins de habilitação do consórcio no processo licitatório que originou o contrato.

3.2 - As pessoas jurídicas que participarem em consórcio deverão apresentar, além dos demais documentos de habilitação jurídica, termo de compromisso de constituição do consórcio, por escritura pública ou documento particular subscrito por todas, contendo:

3.2.1 - A designação do consórcio, a indicação da finalidade de participação nesta licitação e de execução do contrato dela decorrente como seu objeto, e o endereço em que está estabelecido.

3.2.2 - A qualificação das empresas participantes e a forma de composição do consórcio, indicando o percentual de participação de cada uma na execução do objeto licitado.



GOVERNO DO ESTADO DO ESPÍRITO SANTO
SECRETARIA DE ESTADO DE SANEAMENTO, HABITAÇÃO E DESENVOLVIMENTO URBANO

3.2.3 - A indicação da empresa líder como representante do consórcio.

3.2.4 - Cláusula de solidariedade, nos termos deste edital e da legislação.

3.2.5 - O prazo do consórcio, que deve, no mínimo, ser 180 (cento e oitenta) dias superior à data de conclusão do objeto da licitação, admitindo-se cláusula de prorrogação.

3.3 - Cada uma das empresas consorciadas deverá comprovar, individualmente, os requisitos de habilitação, notadamente as exigências de habilitação jurídica, regularidade fiscal, social e trabalhista, e apresentar as declarações exigidas no Edital.

3.4 - A comprovação da habilitação técnica consistente nas capacidades técnico-operacional e técnico-profissional exigidas poderá ser efetuada, no todo ou parte, por qualquer uma das consorciadas.

3.4.1 - As empresas consorciadas poderão somar os seus atestados para atendimento das exigências de habilitação técnica, os quais poderão ser apresentados em nome de qualquer consorciada, independentemente da sua cota de participação no consórcio, na forma do art. 15, III, da Lei 14.133/2021.

3.4.2 - O registro ou inscrição no Conselho profissional (CREA) deverá ser apresentado por todas as consorciadas.

3.4.3 - As declarações exigidas no Edital deverão ser apresentadas por todas as consorciadas.

3.5 - Cada consorciado deverá atender individualmente às exigências de habilitação econômico-financeira, salvo a comprovação de patrimônio líquido mínimo, que poderá ser atendida pelo somatório dos valores de cada consorciado.

3.5.1 - Para o consórcio, fica estabelecido um acréscimo de 30% (dez por cento) dos valores de patrimônio líquido exigidos para o licitante individual, admitindo-se, porém, o somatório dos valores de cada consorciado, na forma do art. 15, III, parte final, da Lei 14.133/2021.

3.5.2 - O acréscimo previsto neste item não se aplica aos consórcios compostos, em sua totalidade, por microempresas e empresas de pequeno porte, na forma do art. 15, § 2º, da Lei 14.133/2021.

3.6 - O licitante vencedor, se constituído sob a forma de consórcio, deverá apresentar, antes da celebração do contrato decorrente desta licitação, o instrumento de constituição e os registros do consórcio nos órgãos competentes, observando o compromisso assumido, nos termos do art. 15, § 3º, da Lei 14.133/2021 e dos arts. 278 e 279 da Lei 6.404/1976.

3.7 - Será permitido o pagamento diretamente a qualquer uma das empresas que integram o consórcio, desde que tal preferência esteja expressamente manifestada, respeitada a proporcionalidade estabelecida no contrato de consórcio ou outra expressamente acordada pelas empresas.



3.8 - Se exigida garantia de proposta ou garantia de contrato, será permitido que sejam apresentadas integralmente pela empresa líder ou por qualquer das empresas consorciadas, ou por cada uma das empresas consorciadas, com os valores proporcionais à sua participação no consórcio.

4 - DA APRESENTAÇÃO DA PROPOSTA

4.1 - Na presente licitação, as fases de apresentação de propostas e lances e de julgamento ocorrem antes da fase de habilitação.

4.2 - Os licitantes encaminharão, exclusivamente por meio do sistema eletrônico, a proposta com o preço ou o percentual de desconto, conforme o critério de julgamento adotado neste Edital, até a data e o horário estabelecidos para abertura da sessão pública.

4.3 - No cadastramento da proposta inicial, o licitante declarará, em campo próprio do sistema, que:

4.3.1 - está ciente e concorda com as condições contidas no edital e seus anexos, bem como de que a proposta apresentada compreende a integralidade dos custos para atendimento dos direitos trabalhistas assegurados na Constituição Federal, nas leis trabalhistas, nas normas infralegais, nas convenções coletivas de trabalho e nos termos de ajustamento de conduta vigentes na data de sua entrega em definitivo e que cumpre plenamente os requisitos de habilitação definidos no instrumento convocatório;

4.3.2 - não emprega menor de 18 anos em trabalho noturno, perigoso ou insalubre e não emprega menor de 16 anos, salvo menor, a partir de 14 anos, na condição de aprendiz, nos termos do artigo 7º, XXXIII, da Constituição Federal;

4.3.3 - não possui empregados executando trabalho degradante ou forçado, observando o disposto nos incisos III e IV do art. 1º e no inciso III do art. 5º da Constituição Federal;

4.3.4 - cumpre as exigências de reserva de cargos para pessoa com deficiência e para reabilitado da Previdência Social, previstas em lei e em outras normas específicas.

4.4 - O licitante organizado em cooperativa deverá declarar, ainda, em campo próprio do sistema eletrônico, que cumpre os requisitos estabelecidos no art. 16 da Lei 14.133/2021.

4.5 - O fornecedor enquadrado como microempresa, empresa de pequeno porte, microempreendedor individual ou equiparadas, ou sociedade cooperativa, deverá declarar, ainda, em campo próprio do sistema eletrônico, que cumpre os requisitos estabelecidos no art. 3º da Lei Complementar 123/2006, estando apto a usufruir do tratamento favorecido estabelecido em seus arts. 42 a 49, observado o disposto nos §§ 1º ao 3º do art. 4º da Lei 14.133/2021.

4.5.1 - No item exclusivo para participação de microempresas, empresas de pequeno porte e microempreendedor individual ou equiparadas, a assinalação do campo “não” impedirá o prosseguimento no certame, para aquele item;



GOVERNO DO ESTADO DO ESPÍRITO SANTO
SECRETARIA DE ESTADO DE SANEAMENTO, HABITAÇÃO E DESENVOLVIMENTO URBANO

4.5.2 - Nos itens em que a participação não for exclusiva para microempresas, empresas de pequeno porte e microempreendedor individual ou equiparadas, a assinalação do campo “não” produzirá o efeito de o licitante não ter direito ao tratamento favorecido previsto na Lei Complementar 123/ 2006.

4.6 - A falsidade da declaração de que trata os itens acima sujeitará o licitante às sanções previstas na Lei 14.133/2021, e neste Edital.

4.7 - Os licitantes poderão retirar ou substituir a proposta, até a abertura da sessão pública.

4.7.1 - Após a abertura da sessão pública, não cabe desistência da proposta, salvo por motivo justo decorrente de fato superveniente e aceito pelo Agente/Comissão de contratação, sob pena de aplicação das penalidades legais.

4.8 - Não haverá ordem de classificação na etapa de apresentação da proposta pelo licitante, o que ocorrerá somente após os procedimentos de abertura da sessão pública e da fase de envio de lances.

4.9 - Serão disponibilizados para acesso público os documentos que compõem a proposta dos licitantes convocados para apresentação de propostas, após a fase de envio de lances.

4.10 - Caberá ao licitante interessado em participar da licitação acompanhar as operações no sistema eletrônico durante o processo licitatório e se responsabilizar pelo ônus decorrente da perda de negócios diante da inobservância de mensagens emitidas pela Administração ou de sua desconexão.

4.11 - O licitante deverá comunicar imediatamente ao provedor do sistema qualquer acontecimento que possa comprometer o sigilo ou a segurança, para imediato bloqueio de acesso.

5 - DO PREENCHIMENTO DA PROPOSTA

5.1 - O licitante deverá enviar sua proposta mediante o preenchimento, no sistema eletrônico, considerando no máximo 02 (duas) casas decimais, inclusive na etapa de lances dos campos indicados.

5.1.1 - Os licitantes deverão preencher os campos referentes ao prazo de entrega e de validade da proposta, podendo inserir qualquer valor numérico, uma vez que não serão utilizados para julgamento da proposta, tendo em vista que o licitante arrematante do certame estará vinculado as condições e os prazos estipulados neste Edital e seus anexos.

5.1.2 - O prazo de validade da proposta não será inferior a 120 (cento e vinte) dias, a contar da data de sua apresentação.

5.2 - Todas as especificações do objeto contidas na proposta vinculam o licitante.

5.3 - O licitante deverá formular sua proposta, considerando as disposições do Decreto nº 4.251-R, de 21 de maio de 2018, que obriga aqueles que são contratados pela



GOVERNO DO ESTADO DO ESPÍRITO SANTO
SECRETARIA DE ESTADO DE SANEAMENTO, HABITAÇÃO E DESENVOLVIMENTO URBANO

Administração Pública, a efetivar a contratação de mão-de-obra necessária à execução da obra ou serviço advinda do sistema penitenciário estadual, no percentual de 6% (seis por cento) da mão-de-obra total para a execução do objeto contratual, nos termos da Lei complementar nº 879/2017.

5.4 - Nos valores propostos estarão inclusos todos os custos operacionais, encargos previdenciários, trabalhistas, tributários, comerciais e quaisquer outros que incidam direta ou indiretamente na execução do objeto.

5.5 - Os preços ofertados, tanto na proposta inicial, quanto na etapa de lances, serão de exclusiva responsabilidade do licitante, não lhe assistindo o direito de pleitear qualquer alteração, sob alegação de erro, omissão ou qualquer outro pretexto.

5.6 - A apresentação das propostas implica obrigatoriedade do cumprimento das disposições nelas contidas, em conformidade com o que dispõe o Termo de Referência e seus Anexos, assumindo o proponente o compromisso de executar o objeto licitado nos seus termos, bem como de fornecer os materiais, equipamentos, ferramentas e utensílios necessários, em quantidades e qualidades adequadas à perfeita execução contratual, promovendo, quando requerido, sua substituição.

6 - DA ABERTURA DA SESSÃO, CLASSIFICAÇÃO DAS PROPOSTAS E FORMULAÇÃO DE LANCES

6.1 - A abertura da presente licitação dar-se-á pelo Agente/Comissão de contratação, por meio de sistema eletrônico, na data, horário e local indicados neste Edital.

6.2 - Todas as propostas apresentadas pelos participantes serão recebidas e registradas pelo sistema como classificadas para a disputa e encaminhadas para etapa de lances.

6.2.1 - Em nenhuma hipótese, o Agente/Comissão de contratação poderá desclassificar da disputa uma proposta antes da fase de julgamento.

6.3 - O sistema disponibilizará campo próprio para troca de mensagens entre o Agente/Comissão de contratação e os licitantes.

6.4 - Iniciada a etapa competitiva, os licitantes deverão encaminhar lances exclusivamente por meio de sistema eletrônico, sendo imediatamente informados do seu recebimento e do valor consignado no registro.

6.4.1 - Na hipótese de nenhuma proposta inicial ser ofertada, o sistema encerrará, automaticamente, a fase e irá registrar em ata e indicar que o item ou grupo de itens foi declarado deserto.

6.4.2 - Na hipótese de comparecer apenas um licitante na fase de lances, o sistema encerrará, automaticamente, a fase e iniciará a etapa de negociação.

6.5 - O lance deverá ser ofertado pelo valor global do item.

6.6 - Os licitantes poderão oferecer lances sucessivos, observando o horário fixado para abertura da sessão e as regras estabelecidas no Edital.



GOVERNO DO ESTADO DO ESPÍRITO SANTO
SECRETARIA DE ESTADO DE SANEAMENTO, HABITAÇÃO E DESENVOLVIMENTO URBANO

6.7 - O licitante somente poderá oferecer lance de valor inferior ou percentual de desconto superior ao último por ele ofertado e registrado pelo sistema.

6.8 - O intervalo mínimo de diferença de valores ou percentuais entre os lances, que incidirá tanto em relação aos lances intermediários quanto em relação à proposta que cobrir a melhor oferta deverá ser de R\$34.000,00 (trinta e quatro mil reais).

6.9 - O licitante poderá, uma única vez, excluir seu último lance ofertado, no intervalo de 15 (quinze) segundos após o registro no sistema, na hipótese de lance inconsistente ou inexequível.

6.10 - O procedimento seguirá de acordo com o modo de disputa adotado.

6.11 - Caso seja adotado para o envio de lances na concorrência eletrônica o modo de disputa “aberto”, os licitantes apresentarão lances públicos e sucessivos, com prorrogações.

6.11.1 - A etapa de lances da sessão pública terá duração de 10 (dez) minutos e, após isso, será prorrogada automaticamente pelo sistema quando houver lance ofertado nos últimos 02 (dois) minutos do período de duração da sessão pública.

6.11.2 - A prorrogação automática da etapa de lances, de que trata o subitem anterior, será de 02 (dois) minutos e ocorrerá sucessivamente sempre que houver lances enviados nesse período de prorrogação, inclusive no caso de lances intermediários.

6.11.3 - Não havendo novos lances na forma estabelecida nos itens anteriores, a sessão pública encerrar-se-á automaticamente, e o sistema ordenará e divulgará os lances conforme a ordem final crescente de classificação.

6.12 - Caso seja adotado para o envio de lances na concorrência eletrônica o modo de disputa “aberto e fechado”, os licitantes apresentarão lances públicos e sucessivos, com lance final e fechado.

6.12.1 - A etapa de lances da sessão pública terá duração inicial de 15 (quinze) minutos. Após esse prazo, o sistema encaminhará aviso de fechamento iminente dos lances, após o que transcorrerá o período de até 10 (dez) minutos, aleatoriamente determinado, findo o qual será automaticamente encerrada a recepção de lances.

6.12.2 - Encerrado o prazo previsto no subitem anterior, o sistema abrirá oportunidade para que o autor da oferta de valor mais baixo e os das ofertas com preços até 10% (dez por cento) superiores àquela possam ofertar um lance final e fechado em até 05 (cinco) minutos, o qual será sigiloso até o encerramento deste prazo.

6.12.3 - No procedimento de que trata o subitem supra, o licitante poderá optar por manter o seu último lance da etapa aberta, ou por ofertar melhor lance.

6.12.4 - Não havendo pelo menos 03 (três) ofertas nas condições definidas no subitem 6.12.2, poderão os autores dos melhores lances subsequentes, na ordem de classificação, até o máximo de 03 (três), oferecer um lance final e fechado em até 05 (cinco) minutos, o qual será sigiloso até o encerramento deste prazo.



GOVERNO DO ESTADO DO ESPÍRITO SANTO
SECRETARIA DE ESTADO DE SANEAMENTO, HABITAÇÃO E DESENVOLVIMENTO URBANO

6.12.5 - Após o término dos prazos estabelecidos nos subitens anteriores, a sessão pública encerrar-se-á automaticamente, e o sistema ordenará e divulgará os lances conforme a ordem final crescente de classificação.

6.13 - Caso seja adotado para o envio de lances na concorrência eletrônica o modo de disputa “fechado e aberto”, poderão participar da etapa aberta somente os licitantes que apresentarem a proposta de menor preço ou maior percentual de desconto e os das propostas até 10% (dez por cento) superiores/inferiores àquela, em que os licitantes apresentarão lances públicos e sucessivos, até o encerramento da sessão e eventuais prorrogações.

6.13.1 - Não havendo pelo menos 03 (três) propostas nas condições definidas neste item, poderão os licitantes que apresentaram as três melhores propostas, consideradas as empatadas, oferecer novos lances sucessivos.

6.13.2 - A etapa de lances da sessão pública terá duração de 10 (dez) minutos e, após isso, será prorrogada automaticamente pelo sistema quando houver lance ofertado nos últimos 02 (dois) minutos do período de duração da sessão pública.

6.13.3 - A prorrogação automática da etapa de lances, de que trata o subitem anterior, será de 02 (dois) minutos e ocorrerá sucessivamente sempre que houver lances enviados nesse período de prorrogação, inclusive no caso de lances intermediários.

6.13.4 - Não havendo novos lances na forma estabelecida nos itens anteriores, a sessão pública encerrar-se-á automaticamente, e o sistema ordenará e divulgará os lances conforme a ordem final crescente de classificação.

6.14 - Não serão aceitos dois ou mais lances de mesmo valor, prevalecendo aquele que for recebido e registrado em primeiro lugar.

6.15 - Caso o licitante não apresente lances, concorrerá com o valor de sua proposta.

6.16 - Durante o transcurso da sessão pública, os licitantes serão informados, em tempo real, do valor do menor lance registrado, vedada a identificação do licitante.

6.17 - No caso de desconexão com o Agente/Comissão de contratação, no decorrer da etapa competitiva da Concorrência, o sistema eletrônico poderá permanecer acessível aos licitantes para a recepção dos lances.

6.18 - Quando a desconexão do sistema eletrônico para o Agente/Comissão de contratação persistir por tempo superior a 10 (dez) minutos, a sessão pública será suspensa e reiniciada somente após decorridas 24 (vinte e quatro) horas da comunicação do fato pelo Agente/Comissão de contratação aos participantes, no sítio eletrônico utilizado para divulgação.

7 - DO ENCERRAMENTO DA FASE DE LANCES E DA NEGOCIAÇÃO

7.1 - Encerrada a fase de lances, o sistema identificará em coluna própria as microempresas, empresas de pequeno porte e microempreendedor individual ou equiparadas participantes em itens ou grupos de itens “não exclusivos”, procedendo à comparação com os valores da primeira colocada, se esta for empresa de maior porte,



GOVERNO DO ESTADO DO ESPÍRITO SANTO
SECRETARIA DE ESTADO DE SANEAMENTO, HABITAÇÃO E DESENVOLVIMENTO URBANO

assim como das demais classificadas, para o fim de aplicar-se o disposto nos arts. 44 e 45 da Lei Complementar 123/2006.

7.1.1 - Nessas condições, as propostas de microempresas, empresas de pequeno porte e microempreendedor individual ou equiparadas que se encontrarem na faixa de até 10% (dez por cento) acima da melhor proposta ou melhor lance serão consideradas empatadas com a primeira colocada.

7.1.2 - A melhor classificada nos termos do subitem anterior terá o direito de encaminhar uma última oferta para desempate, obrigatoriamente em valor inferior ao da primeira colocada, no prazo de 5 (cinco) minutos controlados pelo sistema, contados após a convocação automática para tanto.

7.1.3 - Se, por motivo justificado, não for possível informar a ocorrência do empate logo após a fase de lances, o Agente/Comissão de contratação deverá informar aos licitantes, com antecedência mínima de 24 (vinte e quatro) horas, a data e a hora em que irá declarar a ocorrência do empate e convocar a microempresas, empresas de pequeno porte e microempreendedor individual ou equiparadas para exercer seu direito de preferência nos termos do subitem anterior.

7.1.4 - Caso a microempresas, empresas de pequeno porte e microempreendedor individual ou equiparadas melhor classificada desista ou não se manifeste no prazo estabelecido, serão convocadas as demais licitantes microempresas, empresas de pequeno porte e microempreendedor individual ou equiparadas que se encontrem naquele intervalo de 10% (cinco por cento), na ordem de classificação, para o exercício do mesmo direito, no prazo estabelecido no subitem anterior.

7.1.5 - No caso de equivalência dos valores apresentados pelas microempresas, empresas de pequeno porte e microempreendedor individual ou equiparadas que se encontrem nos intervalos estabelecidos nos subitens anteriores, será realizado sorteio entre elas para que se identifique aquela que primeiro poderá apresentar melhor oferta.

7.2 - Só poderá haver empate entre propostas iguais (não seguidas de lances), ou entre lances finais da fase fechada do modo de disputa aberto e fechado.

7.2.1 - Havendo eventual empate, o critério de desempate será aquele previsto no art. 60 da Lei 14.133/2021.

7.2.2 - Esgotados os critérios de desempate previsto em lei, o desempate poderá ocorrer por sorteio, em ato público, para o qual todos os licitantes serão convocados, vedado qualquer outro processo.

7.3 - Em seguida, o Agente/Comissão de contratação deverá encaminhar, pelo sistema eletrônico, contraproposta ao licitante arrematante, para que seja obtida melhor proposta, observado o critério de julgamento, não se admitindo negociar condições diferentes daquelas previstas no edital.

7.3.1 - A negociação será realizada por meio do sistema, podendo ser acompanhada pelos demais licitantes.



GOVERNO DO ESTADO DO ESPÍRITO SANTO
SECRETARIA DE ESTADO DE SANEAMENTO, HABITAÇÃO E DESENVOLVIMENTO URBANO

7.3.2 - O resultado da negociação será divulgado a todos os licitantes e anexado aos autos do processo licitatório.

7.4 - Na hipótese de o licitante arrematante permanecer acima do preço máximo ou inferior ao desconto definido para a contratação, o Agente/Comissão de contratação poderá negociar condições mais vantajosas.

7.4.1 - A negociação poderá ser feita com os demais licitantes, segundo a ordem de classificação inicialmente estabelecida, quando o licitante arrematante, mesmo após a negociação, for desclassificado em razão de sua proposta permanecer acima do preço máximo definido pela Administração.

7.5 - Após a negociação do preço, o Agente/Comissão de contratação iniciará a fase de aceitação e julgamento da proposta.

8 - DA FASE DE JULGAMENTO

8.1 - Encerrada a negociação, o Agente/Comissão de contratação solicitará ao licitante arrematante que, no prazo de **03 (três) dias úteis**, envie a proposta final, adequada ao último lance ofertado após a negociação realizada, juntamente com os Dados Complementares, observando os modelos anexos a este Edital.

8.1.1 - É facultado ao Agente/Comissão de contratação prorrogar o prazo estabelecido, a partir de solicitação fundamentada feita no chat pelo licitante, antes de findo o prazo.

8.1.2 - A referida adequação deve contemplar as planilhas com indicação dos quantitativos e custos unitários, seguindo o modelo elaborado pela Administração, o Cronograma Físico-Financeiro, bem como o detalhamento das Bonificações e Despesas Indiretas (BDI) e dos Encargos Sociais (ES), com os respectivos valores adequados ao valor final da proposta vencedora, sendo obrigatoriamente encaminhados em formato "PDF" pesquisável.

8.1.3 - É admitida a utilização dos preços unitários, no caso de empreitada por preço global, empreitada integral, contratação semi-integrada e contratação integrada, exclusivamente para eventuais adequações indispensáveis no Cronograma Físico-Financeiro e para balizar excepcional aditamento posterior do contrato.

8.2 - Ato contínuo, o Agente/Comissão de contratação verificará se o licitante arrematante atende às condições de participação no certame, conforme previsto no art. 14 da Lei 14.133/2021, legislação correlata e neste Edital, especialmente quanto à existência de sanção que impeça a participação no certame ou a futura contratação, mediante a consulta aos seguintes cadastros:

8.2.1 - SICAF;

8.2.2 - Cadastro de Fornecedores do Estado do Espírito Santo – CRC/ES;

8.2.3 - Cadastro Nacional de Empresas Inidôneas e Suspensas - CEIS, mantido pela Controladoria-Geral da União (<https://www.portaltransparencia.gov.br/sancoes/ceis>);



8.2.4 - Cadastro Nacional de Empresas Punidas – CNEP, mantido pela Controladoria-Geral da União (<https://www.portaltransparencia.gov.br/sancoes/cnep>).

8.3 - A consulta aos cadastros será realizada em nome da empresa licitante e também em nome de seus sócios majoritários, por força do art. 12 da Lei 8.429/1992, que prevê dentre as sanções impostas ao responsável pela prática de ato de improbidade administrativa, a proibição de contratar com o Poder Público, inclusive por intermédio de pessoa jurídica da qual seja sócio majoritário.

8.4 - Constatada a existência de sanção que inviabilize a participação ou contratação, o Agente/Comissão de contratação reputará o licitante desclassificado, por falta de condição de participação.

8.5 - Verificadas as condições de participação, o Agente/Comissão de contratação examinará a proposta vencedora quanto à compatibilidade do preço em relação ao máximo estipulado para contratação, a sua exequibilidade e à adequação ao objeto em relação a este Edital e em seus anexos, observando o disposto nas normas cabíveis.

8.6 - Será desclassificada a proposta vencedora que:

8.6.1 - contiver vícios insanáveis;

8.6.2 - não obedecer às especificações técnicas contidas no Termo de Referência;

8.6.3 - apresentar preços inexequíveis ou permanecerem acima do preço máximo definido para a contratação;

8.6.4 - não tiverem sua exequibilidade demonstrada, quando exigido pela Administração;

8.6.5 - apresentar desconformidade com quaisquer outras exigências deste Edital ou seus anexos, desde que insanável.

8.7 - O licitante arrematante deverá apresentar em sua proposta econômica, sob pena de desclassificação, a declaração de que ela compreende a integralidade dos custos para atendimento dos direitos trabalhistas assegurados na Constituição Federal, nas leis trabalhistas, nas normas infralegais, nas convenções coletivas de trabalho e nos termos de ajustamento de conduta vigentes na data de entrega das propostas.

8.8 - Após a verificação das condições dos itens antecedentes, o licitante arrematante será declarado classificado, caso tenha atendido a todas as exigências do Edital e seus Anexos, e o Agente/Comissão de contratação iniciará, a fase de habilitação.

8.9 - O Agente ou Comissão de Contratação poderá realizar diligências para aferir a exequibilidade da proposta mais bem classificada ou exigir do Licitante que ela seja demonstrada.

8.10 - No caso de obras e serviços de engenharia serão consideradas inexequíveis as propostas cujos valores forem inferiores a 75% (setenta e cinco por cento) do valor orçado pela Administração, conforme disposto no art. 59, § 4º, da Lei 14.133/2021.

8.11 - Nas contratações de obras e serviços de engenharia será exigida garantia



adicional do licitante vencedor cuja proposta for inferior a 85% (oitenta e cinco por cento) do valor orçado pela Administração, equivalente à diferença entre este último e o valor da proposta, sem prejuízo das demais garantias exigíveis, conforme disposto no art. 59, § 5º, da Lei 14.133/2021.

8.12 - A Administração conferirá ao Licitante a oportunidade de demonstrar a exequibilidade da sua proposta, considerados o preço global, os quantitativos e os preços unitários indicados como relevantes no Termo de Referência, conforme disposto no art. 59, IV, e §§ 2º e 3º, da Lei 14.133/2021.

8.13 - Na hipótese acima, o Licitante deverá demonstrar que o valor da proposta é compatível com a execução do objeto licitado no que se refere aos custos dos insumos e aos coeficientes de produtividade adotados nas composições do valor global.

8.14 - A análise de exequibilidade da proposta não considerará materiais e instalações a serem fornecidos pelo Licitante em relação aos quais ele renuncie a parcela ou à totalidade da remuneração, desde que a renúncia esteja expressa na proposta.

8.15 - Em contratação de serviços de engenharia, além das disposições acima, a análise de exequibilidade e sobrepreço considerará o seguinte: a caracterização do sobrepreço se dará pela superação do valor estimado.

8.16 - Se a proposta vencedora for desclassificada, o Agente/Comissão de contratação retornará a etapa de negociação e, em seguida, examinará a proposta subsequente, na ordem de classificação, e assim sucessivamente, até a apuração de uma que atenda às exigências do Edital e seus anexos.

8.16.1 - Se todos os licitantes forem desclassificados e/ou inabilitados, o Agente/Comissão de contratação irá declarar fracassado o item ou grupo de itens correspondente.

8.16.2 - A declaração do fracasso deverá observar os procedimentos descritos no tópico referente a fase de recurso.

9 - DA FASE DE HABILITAÇÃO

9.1 - Encerrada a fase de julgamento, o Agente/Comissão de contratação solicitará os documentos previstos no **Anexo II deste Edital** para fins de habilitação, necessários e suficientes para demonstrar a capacidade do licitante de realizar o objeto da licitação, nos termos dos arts. 62 a 70 da Lei 14.133/2021.

9.1.1 - A documentação exigida para fins de habilitação jurídica, fiscal, social e trabalhista e econômico-financeira, poderá ser substituída pelo registro cadastral no SICAF e no CRC/ES.

9.2 - Em se tratando de consórcio, os documentos de habilitação deverão ser apresentados em relação a cada empresa consorciada, observando o item sobre participação em consórcio.

9.3 - Os documentos exigidos para fins de habilitação deverão ser enviados, em formato digital, por meio do sistema, e no prazo de até **03 (três) dias úteis**, contados a partir da



GOVERNO DO ESTADO DO ESPÍRITO SANTO
SECRETARIA DE ESTADO DE SANEAMENTO, HABITAÇÃO E DESENVOLVIMENTO URBANO

solicitação do Agente/Comissão de contratação no sistema.

9.4 - Será verificado se o licitante apresentou declaração de que atende aos requisitos de habilitação, e o declarante responderá pela veracidade das informações prestadas, na forma da lei (art. 63, I, da Lei 14.133/2021).

9.5 - Será verificado se o licitante apresentou no sistema, sob pena de inabilitação, a declaração de que cumpre as exigências de reserva de cargos para pessoa com deficiência e para reabilitado da Previdência Social, previstas em lei e em outras normas específicas.

9.6 - A habilitação será verificada por meio do SICAF e do CRC/ES, nos documentos por eles abrangidos.

9.6.1 - Somente haverá a necessidade de comprovação do preenchimento de requisitos mediante apresentação dos documentos originais não-digitais quando houver dúvida em relação à integridade do documento digital ou quando a lei expressamente o exigir.

9.7 - É de responsabilidade do licitante conferir a exatidão dos seus dados cadastrais no SICAF e no CRC/ES e mantê-los atualizados junto aos órgãos responsáveis pela informação, devendo proceder, imediatamente, à correção ou à alteração dos registros tão logo identifique incorreção ou aqueles se tornem desatualizados.

9.7.1 - A não observância do disposto no item anterior poderá ensejar desclassificação no momento da habilitação.

9.8 - Os documentos exigidos para habilitação que não estejam contemplados no SICAF e no CRC/ES serão enviados por meio do sistema, em formato digital, no mesmo prazo de envio dos documentos de habilitação.

9.9 - Para fins de habilitação, a verificação pelo órgão promotor do certame nos sítios oficiais de órgãos e entidades emissoras de certidões constitui meio legal de prova.

9.10 - Após a verificação das condições dos itens antecedentes, da apreciação e análise documental, o licitante classificado será declarado habilitado, caso tenha atendido a todas as exigências do Edital e seus Anexos, e, em seguida, o Agente/Comissão de contratação irá declará-lo licitante vencedor.

9.11 - Se o licitante classificado for inabilitado, o Agente/Comissão de contratação retornará a etapa de negociação e, em seguida, examinará a oferta subsequente e a respectiva documentação de habilitação, na ordem de classificação, e assim sucessivamente, até a apuração de uma que atenda às exigências do Edital e seus anexos.

9.11.1 - Se todos os licitantes forem desclassificados e/ou inabilitados, o Agente/Comissão de contratação irá declarar fracassado o item ou grupo de itens correspondente.

9.12 - A declaração do licitante vencedor e o fracasso do item ou grupo de itens deverão observar os procedimentos descritos no tópico referente a fase de recurso.



10 - DOS RECURSOS

10.1 - A interposição de recurso referente ao julgamento das propostas, à habilitação ou inabilitação de licitantes, à anulação ou revogação da licitação, observará o disposto no art. 165 da Lei 14.133/2021.

10.2 - O prazo recursal é de 3 (três) dias úteis, contados da data de intimação ou de lavratura da ata referente a declaração de vencedor da licitação ou do fracasso do item ou grupo de itens.

10.3 - Quando se tratar de decisão sobre o julgamento das propostas, habilitação ou inabilitação de licitantes, em que se declarar o vencedor da licitação ou o fracasso um item ou grupo de itens, o Agente/Comissão de contratação comunicará aos licitantes, por meio do sistema, e com antecedência mínima de 24 (vinte e quatro) horas, acerca da declaração de vencedor ou do fracasso do item ou grupo de itens, bem como da abertura do prazo para manifestação imediata, conforme estabelecem os subitens seguintes:

10.3.1 - A declaração do licitante vencedor ocorrerá na fase de habilitação e o fracasso do item ou grupo de itens na fase de julgamento ou habilitação, conforme o caso, momento em que o sistema tramitará, automaticamente, para a fase de recurso.

10.3.2 - a intenção de recorrer deverá ser manifestada uma única vez e imediatamente na fase de recurso, sob pena de preclusão;

10.3.3 - o prazo para a manifestação da intenção de recorrer não será inferior a 10 (dez) minutos;

10.3.4 - o prazo para apresentação das razões recursais será iniciado na data de intimação ou de lavratura da ata referente a declaração de vencedor da licitação ou do fracasso do item ou grupo de itens, assegurada a vista imediata dos elementos indispensáveis à defesa de seus interesses.

10.4 - Os recursos e as contrarrazões deverão ser encaminhados em campo próprio do sistema.

10.5 - O recurso será dirigido à autoridade que tiver editado o ato ou proferido a decisão recorrida, a qual poderá reconsiderar sua decisão no prazo de 3 (três) dias úteis, ou, nesse mesmo prazo, encaminhar recurso para a autoridade superior, a qual deverá proferir sua decisão no prazo de 10 (dez) dias úteis, contado do recebimento dos autos.

10.6 - Os recursos interpostos fora do prazo não serão conhecidos.

10.7 - O prazo para apresentação de contrarrazões ao recurso pelos demais licitantes será de 3 (três) dias úteis a contar do término do prazo de apresentação das razões recursais, ficando, desde logo, intimados, assegurada a vista imediata dos elementos indispensáveis à defesa de seus interesses.

10.8 - O recurso e o pedido de reconsideração terão efeito suspensivo do ato ou da decisão recorrida até que sobrevenha decisão final da autoridade competente.

10.9 - O acolhimento do recurso invalida tão somente os atos insuscetíveis de aproveitamento.



GOVERNO DO ESTADO DO ESPÍRITO SANTO
SECRETARIA DE ESTADO DE SANEAMENTO, HABITAÇÃO E DESENVOLVIMENTO URBANO

10.10 - Os autos do processo permanecerão com vista franqueada aos interessados no sistema de processo eletrônico E-Docs, no Acesso Cidadão (<https://acessocidadao.es.gov.br/>).

10.10.1 - Os interessados deverão realizar o cadastro e solicitar o credenciamento nos autos do processo de acordo com o funcionamento do sistema E-Docs.

10.11 - Na hipótese de nenhum licitante manifestar intenção de recorrer, o sistema encerrará, automaticamente, e o Agente/Comissão de contratação encaminhará para fase de adjudicação e homologação.

11 - DA ADJUDICAÇÃO, HOMOLOGAÇÃO E DA FORMALIZAÇÃO DA CONTRATAÇÃO

11.1 - Inexistindo recursos ou decididos aqueles apresentados e constatada a regularidade dos atos praticados, a autoridade competente homologará o procedimento licitatório e adjudicará o objeto.

11.2 - Após a homologação, o adjudicatário será convocado para assinar o contrato ou receber o instrumento equivalente no prazo de até 05 (cinco) dias úteis.

11.2.1 - Considerando a adoção do processo eletrônico E-Docs, a assinatura será realizada mediante usuário e senha (assinatura eletrônica) no Acesso Cidadão (<https://acessocidadao.es.gov.br/>) ou através de certificado digital, conforme acordado entre as partes.

11.2.2 - Não poderão ser utilizadas formas diferentes de assinatura em um mesmo documento.

11.2.3 - No caso de assinatura eletrônica, as partes deverão providenciar uma conta verificada no Acesso Cidadão, conforme instruções contidas no endereço: <https://compras.es.gov.br/conta-verificada>.

11.3 - A Administração poderá prorrogar o prazo fixado no item anterior, por igual período, nos termos do art. 90, § 1º, da Lei 14.133/2021, quando solicitado pelo licitante adjudicatário durante o seu transcurso, e desde que ocorra motivo justificado, aceito pelo ente promotor do certame.

11.4 - Caso adotado o Sistema de Registro de Preços, observar-se-á o procedimento de convocação e assinatura previsto no tópico específico, bem assim o disposto nos itens antecedentes quando da realização das contratações decorrentes da Ata de Registro de Preços.

11.5 - Para a formalização da contratação, será exigida a comprovação das condições de habilitação consignadas neste Edital, as quais deverão ser mantidas pelo licitante durante a vigência do contrato.

11.6 - Se a proposta não for mais aceitável, ou se o licitante adjudicatário não mais atender às exigências de habilitação, ou se recusar a assinar o contrato, o Agente/Comissão de contratação observará o disposto no art. 90 e seguintes da Lei 14.133/2021.



12 - DAS INFRAÇÕES ADMINISTRATIVAS E SANÇÕES

12.1 - Comete infração administrativa, nos termos do art. 155 da Lei 14.133/2021, o licitante ou adjudicatário que, com dolo ou culpa:

12.1.1 - deixar de entregar a documentação exigida para o certame ou não entregar qualquer documento que tenha sido solicitado pelo Agente/Comissão de contratação durante o certame;

12.1.2 - salvo em decorrência de fato superveniente devidamente justificado, não mantiver a proposta, em especial quando:

12.1.2.1 - não enviar a proposta adequada ao último lance ofertado ou após a negociação;

12.1.2.2 - recusar-se a enviar o detalhamento da proposta quando exigível;

12.1.2.3 - pedir para ser desclassificado quando encerrada a etapa competitiva;

12.1.2.4 - deixar de apresentar amostra;

12.1.2.5 - apresentar proposta ou amostra em desacordo com as especificações do edital;

12.1.3 - não entregar a documentação exigida para a contratação, quando convocado dentro do prazo de validade de sua proposta, ou recusar-se, sem justificativa, a assinar o contrato ou a ata de registro de preço, ou a aceitar ou retirar o instrumento equivalente no prazo estabelecido pela Administração;

12.1.4 - apresentar declaração ou documentação falsa exigida para o certame ou prestar declaração falsa durante a licitação;

12.1.5 - fraudar a licitação;

12.1.6 - comportar-se de modo inidôneo ou cometer fraude de qualquer natureza, em especial quando:

12.1.6.1 - agir em conluio ou em desconformidade com a lei;

12.1.6.2 - induzir deliberadamente a erro no julgamento;

12.1.6.3 - apresentar amostra falsificada ou deteriorada;

12.1.7 - praticar atos ilícitos com vistas a frustrar os objetivos da licitação;

12.1.8 - praticar ato lesivo previsto no art. 5º da Lei 12.846/2013;

12.2 - Reputar-se-á comportamento inidôneo, exemplificativamente, os tipificados nos arts. 337-F a 337-M do Código Penal e no art. 5º da Lei 12.846/2013, bem como a declaração falsa quanto às condições de participação e quanto ao enquadramento como ME/EPP.



GOVERNO DO ESTADO DO ESPÍRITO SANTO
SECRETARIA DE ESTADO DE SANEAMENTO, HABITAÇÃO E DESENVOLVIMENTO URBANO

12.3 - O licitante ou adjudicatário que cometer qualquer das infrações discriminadas ficará sujeito, sem prejuízo da responsabilidade penal e civil, às seguintes sanções:

12.3.1 - multa de 0,5% até 30% (trinta por cento) sobre o valor estimado para os lotes em que participou o licitante;

12.3.2 - impedimento de licitar e contratar; e

12.3.3 - declaração de inidoneidade para licitar ou contratar.

12.4 - As sanções de impedimento de licitar e contratar e declaração de inidoneidade para licitar ou contratar poderão ser aplicadas, cumulativamente ou não, à penalidade de multa.

12.5 - A aplicação de qualquer das penalidades previstas realizar-se-á em processo administrativo que assegurará o contraditório e a ampla defesa, observando-se além da disciplina legal e regulamentar, o disposto no Termo de Contrato e/ou no Termo de Referência quanto ao procedimento e outras condições.

12.6 - As sanções por atos praticados durante a execução do contrato estão previstas no Termo de Contrato e/ou no Termo de Referência.

13 - DA SUBCONTRATAÇÃO

13.1 - As regras sobre subcontratação constam da Minuta de Contrato (Anexo IV) e do Termo de Referência (Anexo I).

14 - DA VISITA AO LOCAL DE EXECUÇÃO DAS OBRAS/SERVIÇOS

14.1 - A visita técnica para conhecimento pleno das áreas de execução da obra é facultada ao licitante e, quando realizada, deverá ser por representante indicado expressamente pela empresa, com o acompanhamento de servidor público designado para essa finalidade, de acordo com o ITEM 5 do Termo de Referência.

14.2 - A visita deverá ser agendada com antecedência junto à SUBURB - Subsecretaria de Estado de Programas Urbanos e deverá ocorrer até o dia útil anterior a abertura da Proposta. O Licitante não poderá alegar, posteriormente, desconhecimento de qualquer fato.

2.2.1 - O agendamento das visitas deve ser realizado com o servidor Felipe Dadalto Ewald, através do telefone (27) 3636-5043, e-mail felipe.ewald@sedurb.es.gov.br, das 9:00 às 17:00 horas, com antecedência mínima de 3 (três) dias úteis.

14.3 - Realizada ou não a visita técnica, o licitante deverá, para fins de qualificação técnica, declarar que tem conhecimento pleno dos locais e das condições em que deverá ser executada a obra, nos moldes da declaração constante do ANEXO III do EDITAL – MODELO DE DECLARAÇÃO DE CONHECIMENTO DOS LOCAIS E CONDIÇÕES.

15 - DA IMPUGNAÇÃO AO EDITAL E DO PEDIDO DE ESCLARECIMENTO



GOVERNO DO ESTADO DO ESPÍRITO SANTO
SECRETARIA DE ESTADO DE SANEAMENTO, HABITAÇÃO E DESENVOLVIMENTO URBANO

15.1 - Qualquer pessoa é parte legítima para impugnar este Edital por irregularidade na aplicação da legislação ou para solicitar esclarecimento sobre os seus termos, devendo protocolar o pedido até 3 (três) dias úteis antes da data da abertura do certame.

15.2 - A impugnação e o pedido de esclarecimento poderão ser realizados pelo **Sistema Administrativo Digital do Espírito Santo – SIADES** (<https://portalsiades.es.gov.br/>) ou protocolizados no órgão realizador do certame, de 8:00 às 17:00 horas, ou enviadas para o e-mail licitacao@sedurb.es.gov.br. Somente serão aceitas impugnações protocolizadas se assinadas pelo impugnante.

15.3 - As impugnações e pedidos de esclarecimentos não suspendem os prazos previstos no certame.

15.3.1 - A concessão de efeito suspensivo à impugnação é medida excepcional e deverá ser motivada pelo Agente/Comissão de contratação, nos autos do processo de licitação.

15.4 - Caso o Agente/Comissão de contratação decida pela improcedência da impugnação ao ato convocatório, deverá encaminhar o processo para a Autoridade Competente, a quem competirá, nesse caso, ratificar ou alterar a decisão do Agente/Comissão de contratação.

15.5 - Acolhida a impugnação, será definida e publicada nova data para a realização do certame.

15.6 - Qualquer modificação no edital será divulgada pelo mesmo instrumento de publicação em que se deu o texto original, reabrindo-se o prazo inicialmente estabelecido, exceto quando, inquestionavelmente, a alteração não afetar a formulação das propostas.

15.7 - A resposta à impugnação ou ao pedido de esclarecimento será divulgada por publicação em campo próprio do sistema e juntamente com o Edital e seus Anexos, no prazo de até 3 (três) dias úteis, limitado ao último dia útil anterior à data da abertura do certame, ficando os interessados obrigados a acessar o endereço para a obtenção das informações prestadas.

16 - DAS DISPOSIÇÕES FINAIS

16.1 - Será divulgada ata da sessão pública no sistema eletrônico.

16.2 - Não havendo expediente ou ocorrendo qualquer fato superveniente que impeça a realização do certame na data marcada, a sessão será automaticamente transferida para o primeiro dia útil subsequente, no mesmo horário anteriormente estabelecido, desde que não haja comunicação em contrário, pelo Agente/Comissão de contratação.

16.3 - Todas as referências de tempo no Edital, no aviso e durante a sessão pública observarão o horário de Brasília - DF.

16.4 - A homologação do resultado desta licitação não implicará direito à contratação.



GOVERNO DO ESTADO DO ESPÍRITO SANTO
SECRETARIA DE ESTADO DE SANEAMENTO, HABITAÇÃO E DESENVOLVIMENTO URBANO

16.5 - As normas disciplinadoras da licitação serão sempre interpretadas em favor da ampliação da disputa entre os interessados, desde que não comprometam o interesse da Administração, o princípio da isonomia, a finalidade e a segurança da contratação.

16.6 - Os licitantes assumem todos os custos de preparação e apresentação de suas propostas e a Administração não será, em nenhum caso, responsável por esses custos, independentemente da condução ou do resultado do processo licitatório.

16.7 - Na contagem dos prazos estabelecidos neste Edital e seus Anexos, excluir-se-á o dia do início e incluir-se-á o do vencimento. Só se iniciam e vencem os prazos em dias de expediente na Administração.

16.8 - O desatendimento de exigências formais não essenciais não importará o afastamento do licitante, desde que seja possível o aproveitamento do ato, observados os princípios da isonomia e do interesse público.

16.9 - Em caso de divergência entre disposições deste Edital e de seus anexos ou demais peças que compõem o processo, prevalecerá as deste Edital.

16.10 - O Edital e seus anexos estão disponíveis, na íntegra, no Portal Nacional de Contratações Públicas (PNCP), no site da SEDURB no link: Licitações (<https://sedurb.es.gov.br/licitacoes>) e no **Sistema Administrativo Digital do Espírito Santo – SIADES** (<https://portalsiades.es.gov.br/>).

16.11 - Este Edital e seus Anexos, o Termo de Referência, Estudo Técnico Preliminar – ETP, Matriz de Riscos, Planilha Orçamentária e Cronograma Físico-financeiro desta licitação estão disponíveis de forma pública nos autos do processo no sistema E-docs (<https://e-docs.es.gov.br/Processo/Protocolo/2026-DLLD5>).

16.12 - Integram este Edital, para todos os fins e efeitos, os seguintes anexos:

Anexo I – Termo de Referência e seus Anexos;

Anexo II – Requisitos de Habilitação;

Anexo III - Modelos do Edital; e

Anexo IV – Minuta de Termo de Contrato.

Vitória, 09 de abril de 2026.

NETTIÊ ALVES PAULO DE MORAES
PRESIDENTE DA COMISSÃO DE CONTRATAÇÃO – SEDURB/FEHAB



ANEXO I – TERMO DE REFERÊNCIA

1. INFORMAÇÕES INICIAIS

O presente Termo de Referência estabelece os critérios que orientam a contratação de empresa para execução de obra de engenharia, em atendimento ao art. 6º, inciso XXIII da Lei nº 14.133/21.

Objeto:	CONTRATAÇÃO DE EMPRESA OU CONSÓRCIO PARA EXECUÇÃO DE OBRA DE RECAPEAMENTO ASFÁLTICO E REMANESCENTE DAS OBRAS DE MACRODRENAGEM DO Córrego São Silvano, NO BAIRRO CARLOS GERMANO NAUMANN, MUNICÍPIO DE COLATINA/ES.
Unidade Administrativa Responsável:	Subsecretaria de Estado de Programas Urbanos – SUBURB
Localização:	Município de Colatina/ES
Natureza dos serviços:	Obra de Engenharia
Modalidade:	Concorrência eletrônica
Critério de Julgamento:	Menor preço global
Regime de Execução:	Empreitada por preço unitário
Modelo de disputa:	Aberto e Fechado

2. OBJETO

O objeto desta licitação é a CONTRATAÇÃO DE EMPRESA OU CONSÓRCIO PARA EXECUÇÃO DE OBRA DE RECAPEAMENTO ASFÁLTICO E REMANESCENTE DAS OBRAS DE MACRODRENAGEM DO Córrego São Silvano, NO BAIRRO CARLOS GERMANO NAUMANN, MUNICÍPIO DE COLATINA/ES.

3. CONTEXTUALIZAÇÃO E JUSTIFICATIVA

O município de Colatina, localizado na região noroeste do Estado do Espírito Santo, apresenta área territorial de 1.398,219 Km² e abriga a população de 120.033 pessoas (IBGE, 2022). Nele, está localizada a Bacia Hidrográfica do São Silvano.



GOVERNO DO ESTADO DO ESPÍRITO SANTO
SECRETARIA DE ESTADO DE SANEAMENTO, HABITAÇÃO E DESENVOLVIMENTO URBANO

O Córrego São Silvano situa-se no lado norte da Sede Municipal de Colatina, sendo um afluente que deságua no Rio Doce, atravessando os bairros Carlos Germano Nauman, Industrial Alves Marques, São Silvano e Lacê, que são altamente e densamente povoados, abrangendo um total de 33 sub-bacias dentro de sua poligonal predominantemente urbana.



Figura 01– Identificação do Córrego São Silvano em toda sua extensão

A população que habita a região demonstrada, vem, ao longo dos anos, sofrendo muitas consequências de constantes alagamentos. Estes, trazem danos financeiros e principalmente riscos à saúde em razão da propagação de doenças.

Este fato pode ser verificado através das figuras a seguir:



GOVERNO DO ESTADO DO ESPÍRITO SANTO
SECRETARIA DE ESTADO DE SANEAMENTO, HABITAÇÃO E DESENVOLVIMENTO URBANO



Avenida do Carlos Germano Naumann ficou sem passagem (Foto: João Batista Dias/ VC no ESTV)

Figura 02 – Registro da enchente ocorrida em 2016, no bairro Carlos Germano Naumann
Disponível em < www.g1.globo.com/espírito-santo >



Chuva forte provocou alagamento no bairro Carlos Germano Naumann em Colatina (Foto: Glória Giacomin/ VC no ESTV)

Figura 03 – Registro da enchente ocorrida em 2016, no bairro Carlos Germano Naumann
Disponível em < www.g1.globo.com/espírito-santo >



Estacionamento de empresa ficou completamente alagado em Colatina (Foto: Glória Giacomini/ VC no ESTV)

Figura 04 – Registro da enchente ocorrida em 2016, no bairro Carlos Germano Nauman.
Disponível em < www.g1.globo.com/espírito-santo >

No intuito de trazer melhorias à vida desta população, bem como ao meio ambiente, a SEDURB, por meio do Contrato nº contrato 009/2023, cujo objeto é o Remanescente das Obras de Macrodrenagem da bacia hidrográfica do Córrego São Silvano, efetua interferências no local, de forma a minimizar os constantes alagamentos nos bairros circundantes à bacia hidrográfica do Córrego São Silvano.

No mês de setembro de 2025, após indícios de patologias na pavimentação asfáltica da Rodovia Gether Lopes de Faria, com aparecimento de vícios ocultos, aliado a relatos da comunidade, a fiscalização do contrato realizou inspeção no interior da rede de drenagem da rodovia, com o objetivo de identificar as possíveis origens dos problemas causados na rodovia.

Foi elaborado relatório de inspeção, e foi verificado que, em diversos pontos, houve ausência de rejuntamento, bem como diversos locais com trincas, rachaduras e até colapsos parciais de galerias pré-fabricadas de concreto (Figura 05).

Imediatamente, a fiscalização determinou que a contratada iniciasse as correções necessárias para que a rodovia apresentasse condições de trafegabilidade e segurança aos usuários.



GOVERNO DO ESTADO DO ESPÍRITO SANTO
SECRETARIA DE ESTADO DE SANEAMENTO, HABITAÇÃO E DESENVOLVIMENTO URBANO

Os reparos iniciaram na segunda quinzena de novembro/2025, com frente de serviço exclusiva para tais correções. As galerias com teto parcialmente colapsado recebeu novo teto de concreto, com abertura, corte do topo e colocação de nova peça reforçada, e os demais serviços sendo executados em paralelo.

Nova inspeção foi realizada em novembro, e a fiscalização identificou que os serviços que estavam sendo executados ainda não atendiam as determinações da equipe da SEDURB, bem como iam ao encontro das boas práticas de engenharia (Figura 06). Paralelo a isso, foram abertos processo de sanção administrativa contra a contratada, com aplicação de advertência (2025-MLXS4) e multa (2025-X7HJS), ainda em fase recursal.



Figura 05: Locais com aberturas de rejuntamento de tamanho inadmissível.



Figura 06: Reparos de forma desconforme com o determinado pela fiscalização.

No mês de dezembro/2025, a contratada, contrariando as determinações e notificações da fiscalização, desmobilizou a frente de serviço responsável pelos reparos, e continuou realizando pequenos serviços de calçada e no parque linear, porém com produtividade muito aquém da necessária para a conclusão do contrato, com base no cronograma físico-financeiro do contrato.

A contratada não mobilizou nova equipe para os reparos até o final do prazo de execução da obra, configurando abandono desta. Foi elaborado Termo Circunstanciado de Recebimento Provisório da Obra, atendendo o disposto no Art. 51 da PORTARIA SEGER/PGE/SECONT Nº 049-R/2010 de 24 de agosto de 2010, indicando todos os itens que foram executados integralmente, parcialmente e não executados, com suas devidas justificativas.

A SEDURB, de forma emergencial, recorreu ao DER-ES, por meio de contrato de conservação rodoviária nº 066/2025, para que realizasse os reparos na pavimentação, para que garantisse a segurança dos usuários da referida rodovia, haja vista que se trata



GOVERNO DO ESTADO DO ESPÍRITO SANTO
SECRETARIA DE ESTADO DE SANEAMENTO, HABITAÇÃO E DESENVOLVIMENTO URBANO

de uma via de ligação entre bairros do município com alta circulação de veículos de carga pesada, com galpões industriais circundantes à rodovia.

Isto posto, para atender o objeto da contratação, será realizada contratação para o remanescente do Contrato 009/2023, bem como a inclusão de serviços para a recomposição da rede de drenagem da Rodovia Gether Lopes de Faria. Foi estimado um quantitativo de 800 metros lineares, tendo em vista a última inspeção realizada no interior da rede de galerias.

Outrossim, o contrato nº 009/2023, celebrado com a DACT Engenharia, no projeto inicial, realizado pela empresa TONON Engenharia, foi idealizado que, durante a execução das obras, o trânsito da rodovia fosse desviado por bairros adjacentes, enquanto houvesse o assentamento das galerias de forma centralizada na referida rodovia.

Porém, após o início das obras, verificou-se a necessidade de assentamento dessas galerias na parte lateral da rodovia, visto que a posição das redes de esgoto, água e gás estavam, em muitos trechos, em posição diferente daquela constante do cadastro disponível. Aliado a isso, a interdição total da via causaria grandes incômodos a mobilidade da região e impactaria o comércio local de forma muito negativa.

Com isso, foi implementado um sistema de pare e siga acompanhando o trecho em obras, o que acarretou no aumento da solicitação do pavimento nessa faixa, com o surgimento de patologias no pavimento asfáltico na Rodovia Gether Lopes de Farias, também agravado pelo desconfinamento da base de suporte do pavimento asfáltico, devido às escavações de grandes dimensões para a construção da rede de galerias.

Tal situação pode ser verificada nas figuras a seguir:



GOVERNO DO ESTADO DO ESPÍRITO SANTO
SECRETARIA DE ESTADO DE SANEAMENTO, HABITAÇÃO E DESENVOLVIMENTO URBANO



Figura 07 – Registro de patologias na Rod. Gether Lopes de Farias



Figura 08 – Registro de patologias na Rod. Gether Lopes de Farias

O trecho apresenta extensão de 2.917,34 m e área de 24.000,34 m² e é apresentado na Figura 09, a seguir:



Figura 09 – Trecho da Rod. Gether Lopes de Farias que necessita de recapeamento

Desta forma, verifica-se a necessidade de recapeamento asfáltico no trecho apresentado, para garantia das condições de trafegabilidade e segurança. Destaca-se que, muito além dos prejuízos financeiros que uma via danificada pode acarretar, deve-se considerar principalmente o risco de acidentes de trânsito aos seus usuários, uma vez que buracos nas rodovias são uma das principais causas de acidentes, especialmente quando os motoristas não conseguem avistar os buracos a tempo ou tentam desviar de forma abrupta.

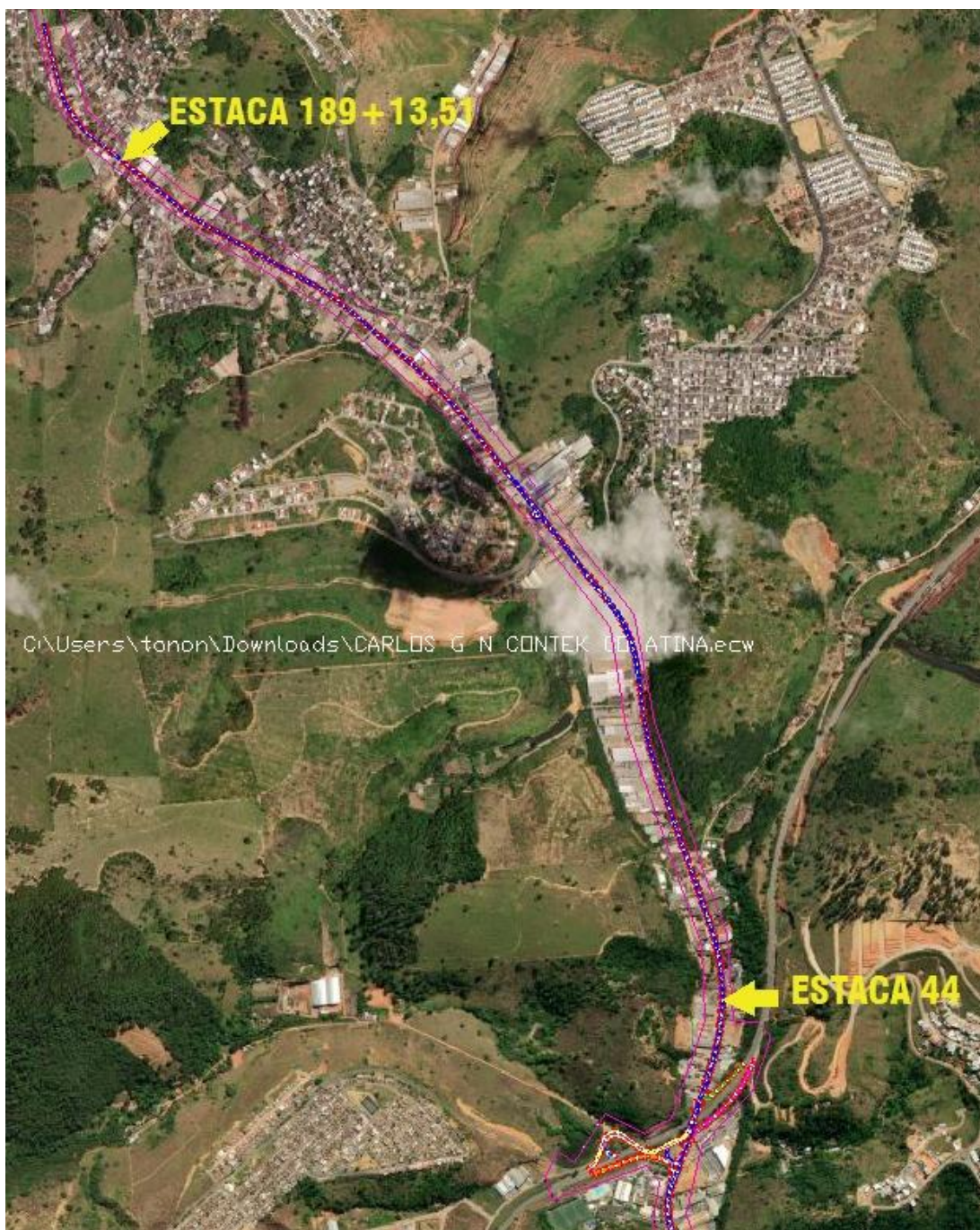

4. DESCRIÇÃO DA SOLUÇÃO COMO UM TODO

A solução proposta neste Termo de Referência, contempla a obra de engenharia de execução do remanescente das obras de macrodrenagem do Córrego São Silvano, de recuperação da rede de drenagem da Rodovia Gether Lopes de Faria e do recapeamento asfáltico a ser executado com fornecimento de mão de obra e materiais, sob regime de empreitada por preço unitário, conforme Especificações Técnicas, Memória de Cálculo, Planilhas Orçamentárias, Cronograma e Fiscalização da SEDURB.

São características da rede de drenagem a ser recuperada e rejuntada:

- Rede composta por galerias pré-fabricadas de concreto armado, com dimensões de 3,00 metros de largura por 2,00 metros de altura, que recebe ramais de bocas de lobo, bem como contribuições em caixas de inspeção e transição, advindas de bairros vizinhos e cursos naturais d'água.
- Extensão do trecho: 800 m de recuperação e/ou rejuntamento;
- Previsão de 200 m de recuperação superficial, para eventuais acomodações de material de aterro sobre a rede;
- Limpeza manual interna de material retido no interior da rede de drenagem;

São as características do remanescente:

- Término do parque linear;
- Recuperação de calçadas avariadas;
- Execução de trincheira drenante;
- Demais serviços complementares.

São as características do trecho a ser recapeado:

- Rodovia ES-080, (Perímetro Urbano de Colatina) com pista simples, duas faixas de rolamento;
- Velocidade Diretriz: 60Km/h;
- Extensão do trecho: 2.917,34 m
- Coordenadas UTM: Início do trecho: 326110,6539, 7841872,9376; término do trecho: 324490,8030, 7844231,1269.



GOVERNO DO ESTADO DO ESPÍRITO SANTO
SECRETARIA DE ESTADO DE SANEAMENTO, HABITAÇÃO E DESENVOLVIMENTO URBANO

São os serviços necessários para restabelecimento das condições de trafegabilidade e segurança da via:

- Obstrução de buracos;
- Execução de Pintura de Ligação;
- Recapeamento em CBUQ (4,0 cm);
- Execução de Sinalização Horizontal em todo trecho.

O escopo da contratação contemplará a recuperação interna da rede de drenagem, e o remanescente das obras de macrodrenagem originadas do contrato 009/2023. Também estão previstas recomposições de calçadas que eventualmente possam ser danificadas durante os serviços e o recapeamento asfáltico de todo o trecho que recebe as obras de macrodrenagem originadas do contrato supracitado, bem como o restabelecimento da sinalização horizontal de acordo com o Código de Trânsito Brasileiro.

A figura 10 a seguir, ilustra o local de implantação da referida obra.



Figura 10 – Localização da obra.

Para a execução do remanescente do Contrato 009/2023, serão considerados:



GOVERNO DO ESTADO DO ESPÍRITO SANTO
SECRETARIA DE ESTADO DE SANEAMENTO, HABITAÇÃO E DESENVOLVIMENTO URBANO

- Calçadas e Piso podotátil: será considerado somente o quantitativo em planilha orçamentária em anexo, para execução nas coordenadas 19°29'44.8"S 40°39'49.4"W (Café Nicchio), 19°29'32.3"S 40°40'06.1"W (Oficina Mecânica da Lua) e 19°29'24.3"S 40°40'18.8"W (próximo ao Café Meridiano).
- Parque Linear: terá como base os projetos em anexo, considerando para fins de execução o quantitativo constante à planilha orçamentária, nos itens 6.2.3 a 6.2.10.
- Trincheira drenante: será considerada a execução do item 5.8 a ser executado nas coordenadas aproximadas 19°29'26.9"S 40°40'15.6"W (Rua Ellen Mansur), com base nos documentos técnicos em anexo.

Os serviços deverão ser executados em conformidade com as normas técnicas vigentes (DNIT, DNER, ABNT) e a CONTRATADA deverá sempre buscar as versões atualizadas das mesmas.

5. VISITA TÉCNICA

A visita técnica para conhecimento das áreas que são escopo da obra é facultada ao licitante e, quando realizada, deverá ser por representante indicado expressamente pela empresa, com o acompanhamento de servidor público designado para essa finalidade.

O agendamento das visitas deve ser realizado através do telefone (27) 3636-5043, com antecedência mínima de 3 (três) dias úteis.

Ainda que o licitante opte por não efetuar a visita técnica, o mesmo deverá declarar que tem conhecimento pleno dos locais e das condições em que deverá ser executada a obra.

6. VALOR ESTIMADO DA CONTRATAÇÃO

O valor estimado da contratação prevista neste TR é de **R\$ 3.402.313,74** (três milhões, quatrocentos e dois mil, trezentos e treze reais e setenta e quatro centavos).

Os preços estimados constantes na planilha orçamentária foram calculados através de tabelas referenciais.

O valor estimado engloba todas as despesas diretas e indiretas decorrentes da execução do objeto, inclusive tributos e/ou impostos, encargos sociais, trabalhistas, previdenciários, fiscais e comerciais incidentes, controles ambientais de



responsabilidade da CONTRATADA, administração, frete, seguro e outros necessários ao cumprimento integral do objeto da contratação e da análise de riscos presente no TR.

7. DIVISÃO DA LICITAÇÃO EM LOTES

A licitação se dará em lote único, pois, sob o ponto de vista técnico, se tratam de serviços interdependentes bem como se trata de serviço remanescente, cujo objeto estava em execução através de lote único e, portanto, não é possível o seu parcelamento.

8. RECURSOS FINANCEIROS

A presente contratação se dará através dos recursos financeiros provenientes do Tesouro Estadual, em conformidade com o Plano de Contratações Anual – PCA SEDURB 2026.

9. PRAZO DE EXECUÇÃO E DE VIGÊNCIA

O prazo de execução do objeto desse Termo de Referência é de 150 (cento e cinquenta) dias, contados a partir da data do recebimento da Ordem de Serviço, sendo o prazo de vigência do contrato de 09 (nove) meses, contados a partir da data de sua publicação.

10. CRONOGRAMA FÍSICO-FINANCEIRO

A CONTRATADA deverá apresentar cronograma físico-financeiro da obra, com indicação das etapas, períodos de execução e previsão de desembolso, sempre obedecendo ao prazo total de execução constante deste TR. Caso contrário, deverá obedecer ao cronograma físico-financeiro apresentado pela SEDURB.

A CONTRATADA deverá garantir um número mínimo de equipes, dimensionadas de forma que seja possível concluir o objeto no prazo contratado.

11. EXECUÇÃO DA OBRA

Todos os serviços a serem executados deverão atender obrigatoriamente as especificações contidas neste TR, normas da Associação Brasileira de Normas Técnicas – ABNT pertinentes, normas regulamentadoras e as recomendações dos fabricantes de materiais.

A obra deverá seguir rigorosamente a sequência construtiva e os prazos previstos no cronograma apresentado pela CONTRATADA e aprovado pela CONTRATANTE.



Preliminarmente ao início da obra, deverá ser realizada pela CONTRATADA a inspeção prévia do entorno do empreendimento, com emissão de relatório fotográfico a ser entregue à CONTRATANTE. Todas as fotos deverão portar as datas da sua reprodução.

A CONTRATADA, antes de qualquer procedimento de perfuração e/ou escavação, deverá verificar a possibilidade da existência de interferências enterradas (dutos, cabos, fundações, galerias e outras).

Os danos causados durante a execução das obras em rede de concessionárias, pavimentação, passeios e meio-fio não previstos em contrato deverão ser reparados pela CONTRATADA sem ônus para a CONTRATANTE.

Atividade com interferência, ou envolvendo remoção de vegetação de porte, deve ter planejamento adequado e executada com a respectiva licença, se necessária.

A CONTRATADA deverá manter equipe topográfica para acompanhamento da execução dos serviços e proceder a locação da obra por meio de equipamentos topográficos, cabendo à CONTRATADA aceitar as normas, métodos e processos determinados pela fiscalização da CONTRATANTE, no tocante a qualquer serviço topográfico, seja de campo ou de escritório, relativo à obra.

Além das normas técnicas aplicáveis aos serviços, deverão ser seguidas as recomendações seguintes, relacionadas aos serviços mais relevantes da planilha orçamentária.

11.1 CONDICIONANTES AMBIENTAIS

A CONTRATADA deverá cumprir, durante toda a execução da obra, as condicionantes ambientais estabelecidas nas licenças da obra, pelas Leis, Decretos e normas vigentes relativas ao tema, bem como nos documentos provenientes dos Estudos Ambientais, fornecidos pela CONTRATANTE.

A CONTRATADA deverá elaborar relatórios técnicos visando o cumprimento das condicionantes ambientais das obras, fazendo referência às condicionantes as quais se destinam.

11.2 MOBILIZAÇÃO E CANTEIRO DE OBRAS

Tão logo seja emitida a Ordem de Serviço, A CONTRATADA deverá proceder a mobilização da sua equipe em até 15 dias a contar da sua assinatura, em conformidade com o cronograma físico-financeiro.



A CONTRATADA deverá providenciar as instalações do canteiro de obras, em conformidade com as normas regulamentadoras NR-18 e NR-24, bem como portarias, instruções e outros atos disciplinadores de segurança e medicina do trabalho, regras gerais estabelecidas neste TR e demais dispositivos legais pertinentes, não acarretando em aditivo relacionado ao item “canteiro” da planilha orçamentária, devendo a CONTRATADA estar ciente que os custos de qualquer adequação à norma será considerado incluso no valor ofertado para o item por ocasião da licitação.

O canteiro da obra deverá contemplar uma estação de trabalho (mesa e cadeira) para a fiscalização da SEDURB.

O canteiro de obras deverá ser delimitado de modo a impedir o ingresso de pessoas não autorizadas naquela área, assegurando, em qualquer hipótese, o livre trânsito e a integridade física de pedestres e veículos nas vias públicas, e a proteção dos bens de terceiros estacionados ou localizados nas adjacências do canteiro.

11.3 SINALIZAÇÃO

A CONTRATADA será responsável pela execução e instalação de placas alusivas ao objeto contratual, em conformidade com as diretrizes da SEDURB.

A CONTRATADA deverá providenciar sinalização diurna e noturna, incluindo fios, lâmpadas e baldes, bem como sua manutenção nas vias públicas, sob sua inteira responsabilidade, conforme orientações da fiscalização, e demais placas que se fizerem necessárias para bom andamento dos serviços.

A CONTRATADA deverá providenciar o isolamento da área de trabalho, bem como a sinalização no entorno dela, a fim de proteger os funcionários da obra.

A CONTRATADA será responsável pelos danos causados por terceiros a sinalização com placas e lâmpadas.

11.4 GERENCIAMENTO DE RESÍDUOS

A CONTRATADA deverá executar o Plano de Gerenciamento de Resíduos fornecido pela CONTRATANTE e seguir as recomendações quanto as condicionantes ambientais do empreendimento, fornecendo a fiscalização do contrato cópia das Licenças Ambientais das empresas responsáveis pela coleta, manifestos de transporte dos resíduos (MTR) gerados durante a obra, bem como documento que comprove o tipo de resíduo, a quantidade e o local de destinação final, com utilização de Certificado de



Destinação Final (CDF). Caso a CONTRATADA opte por um local de destinação temporária, deverá ser providenciada licença para tal, às custas da CONTRATADA. Não será autorizado depósito temporário de material em desconformidade com a licença do empreendimento, legislação ou normativas vigentes.

11.5 REPAROS EM LOCAL CONFINADO

A CONTRATADA deverá providenciar todos os insumos, equipamentos e mão-de-obra adequada para a realização dos reparos e rejuntamentos na rede de drenagem, obedecendo as diretrizes da Norma Regulamentadora NR-33 e demais normas técnicas pertinentes.

A CONTRATADA deverá, quando aplicável, contratar equipe com treinamento adequado para a natureza deste serviço, bem como deve providenciar uma equipe de segurança do trabalho em tempo integral na frente de serviço. A CONTRATADA deverá apresentar os comprovantes de realização dos treinamentos obrigatórios dos colaboradores antes do início dos serviços.

A frente de serviço deverá providenciar equipamentos que garantam a segurança da permanência, bem como a retirada segura dos colaboradores em situações emergenciais, sejam quaisquer as ocorrências.

Os rejuntamentos serão executados conforme Figuras 11 e 12 a seguir, quando for o caso.



Figura 11 – Rejuntamento interno quando o espaçamento for menor que 10 cm.



GOVERNO DO ESTADO DO ESPÍRITO SANTO
SECRETARIA DE ESTADO DE SANEAMENTO, HABITAÇÃO E DESENVOLVIMENTO URBANO

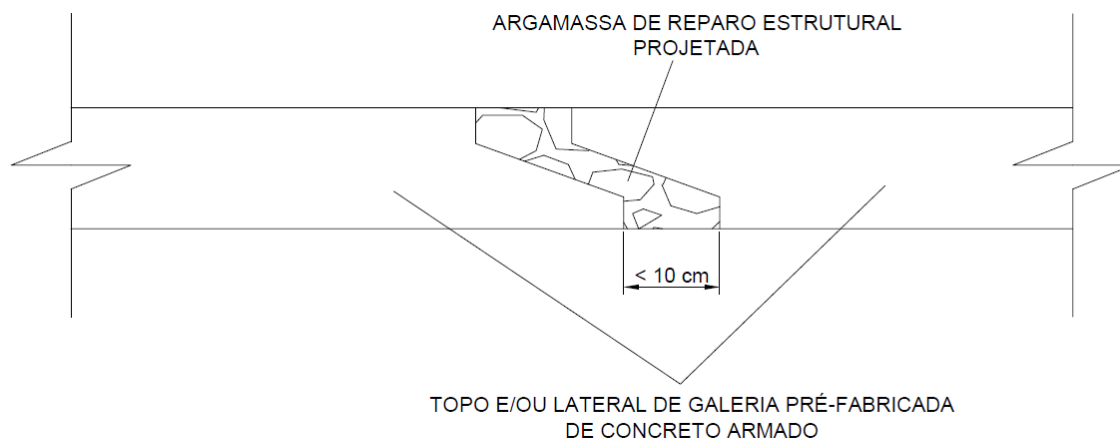

Figura 12 – Rejunteno interno quando o espaçamento for maior que 10 cm.

11.6 TRANSPORTE DE MATERIAIS

Os caminhões de entrega de materiais e insumos, utilizados pela CONTRATADA, deverão dispor de todos os elementos de segurança necessários a garantir a integridade física dos seus ocupantes e de terceiros.

O transporte de qualquer tipo de sólido a granel, inclusive proveniente da limpeza de redes de drenagem, em vias abertas à circulação pública, realizado pela CONTRATADA ou terceiros, deverá ser feito mediante a cobertura total e eficaz da carga transportada, respeitando todas as diretrizes da Resolução CONTRAN Nº 946, DE 28 DE MARÇO DE 2022.

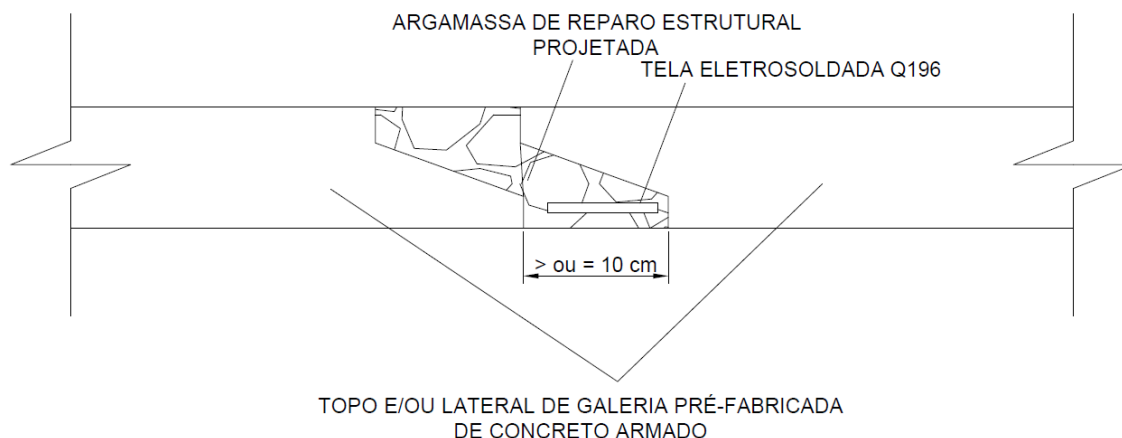
11.7 SEGURANÇA DE TERCEIROS

A realização de quaisquer serviços, utilização de veículos, caminhões, máquinas e equipamentos deve ser executada de modo a garantir, na área de influência da obra ou serviços, a segurança e a integridade física dos bens móveis, imóveis e veículos, o respeito aos limites das propriedades e a proteção da vida e da integridade física das pessoas que ali transitam, trabalham ou residem.

Medidas de segurança também deverão ser tomadas pela CONTRATADA a fim de evitar danos as redes de serviços públicos e ao meio ambiente.

Aplicam-se às subcontratadas todas as exigências contidas neste TR, no que tange à segurança de terceiros e de seus bens móveis e benfeitorias, pela qual a CONTRATADA responde perante a CONTRATANTE, solidariamente.

11.8 CONTROLES



A CONTRATADA deverá facilitar, por todos os meios a seu alcance, a ampla ação da fiscalização permitindo o acesso aos serviços em execução, bem como atendendo prontamente as justas solicitações que lhe forem efetuadas.

Caso os materiais utilizados, os recursos humanos envolvidos, os serviços executados e os equipamentos utilizados não correspondam ao especificado, deverão ser substituídos imediatamente, não constituindo tal substituição, em nenhuma hipótese, motivo justo ou de força maior para permitir dilatação do prazo ou do aumento do preço contratado.

Os materiais utilizados pela CONTRATADA serão avaliados quanto ao tipo, qualidade, desempenho e modulação, e deverão estar em conformidade com as especificações técnicas.

11.9 COMUNICAÇÃO

A sistemática para as comunicações entre a CONTRATANTE e a CONTRATADA deverá seguir o que consta no Contrato e neste TR.

Em qualquer caso, as comunicações serão por escrito, por meio eletrônico através do sistema e-docs do Governo Estadual.

No âmbito da obra ou do serviço, as comunicações serão entre o responsável técnico da CONTRATADA e a equipe de fiscalização da CONTRATANTE.

Quando as comunicações, por sua natureza, ultrapassarem o âmbito da competência do responsável técnico e da fiscalização, dar-se-ão entre o responsável legal indicado pela CONTRATADA, e o subsecretário da SUBURB/SEDURB

No diário de obra devem ser anotados todos os fatos e serviços ocorridos diariamente, bem como paralisações, com os motivos de suas causas, dias de chuva, efetivo e equipamento, observações, solicitações, reclamações, advertências, devendo estar à disposição da fiscalização e ser assinado pela CONTRATADA e pela CONTRATANTE.

O diário deverá conter 3 vias, sendo uma para a fiscalização da SEDURB, outra a ser anexada na medição dos serviços e a última constituirá a documentação da CONTRATADA.

12. RECEBIMENTO DA OBRA



GOVERNO DO ESTADO DO ESPÍRITO SANTO
SECRETARIA DE ESTADO DE SANEAMENTO, HABITAÇÃO E DESENVOLVIMENTO URBANO

Com a conclusão da obra, as instalações, bem como toda a área utilizada para o desenvolvimento da obra, deverão estar devidamente limpas.

Caberá à CONTRATADA apresentar comunicação escrita, informando a conclusão da obra à fiscalização da CONTRATANTE, a qual competirá, no prazo de até 15 (quinze) dias, a verificação dos serviços executados, para fins de recebimento provisório.

A CONTRATANTE realizará inspeção minuciosa de todos os serviços executados, acompanhados dos profissionais encarregados pela obra, com a finalidade de verificar a adequação dos serviços e constatar e relacionar os arremates, retoques e revisões finais que se fizerem necessários.

Após tal inspeção, será lavrado Termo de Recebimento Provisório, assinadas pela fiscalização, relatando as eventuais pendências verificadas.

A CONTRATADA fica obrigada a reparar, corrigir, remover, reconstruir ou substituir, às suas expensas, no todo ou em parte, o objeto em que se verificarem vícios, defeitos ou incorreções resultantes da execução ou materiais empregados, cabendo à fiscalização não atestar a última e/ou única medição de serviços até que sejam sanadas todas as eventuais pendências que possam vir a ser apontadas no Termo de Recebimento Provisório.

Os serviços poderão ser rejeitados, no todo ou em parte, quando em desacordo com as especificações constantes neste Termo de Referência e na proposta, devendo ser corrigidos/refeitos/substituídos no prazo fixado pelo fiscal do contrato, às custas da CONTRATADA, sem prejuízo da aplicação de penalidades.

O Termo de Recebimento Definitivo dos serviços contratados será lavrado em até 90 (noventa) dias após a lavratura do Termo de Recebimento Provisório, por servidor ou comissão designada pela autoridade competente.

Desta forma, a obra será recebida pelo responsável por seu acompanhamento e fiscalização, mediante termo detalhado, quando verificado o cumprimento das exigências de caráter técnico:

- provisoriamente, em até 15 dias a contar da data da comunicação por escrito da CONTRATADA à CONTRATANTE, após a conclusão da obra;
- definitivamente, em até 90 dias a contar da data da comunicação por escrito da CONTRATADA à CONTRATANTE após a conclusão de toda a obra, por servidor



ou comissão designada pela autoridade competente, mediante termo detalhado, que comprove o atendimento das exigências contratuais, após a conclusão de todo o objeto, e verificação de todos os itens pela fiscalização.

O recebimento provisório ou definitivo não exclui a responsabilidade civil pela solidez e segurança da obra ou do serviço, nem ético-profissional pela perfeita execução do contrato, dentro dos limites estabelecidos pela lei ou pelo contrato.

13. REQUISITOS DA CONTRATAÇÃO

São os requisitos mínimos da contratação:

- Empresa especializada em engenharia para execução de obras de recuperação estrutural;
- Estar apta para habilitação:
 - a) Jurídica;
 - b) Fiscal, social e trabalhista;
 - c) Econômica-financeira;
 - d) Técnica.
- A descrição dos requisitos previstos nas alíneas a, b e c constam no edital do certame, já o requisito da alínea d será explanado no item 13.1.
- Declaração de que inexistem, no quadro funcional da empresa, menor de dezoito anos desempenhando trabalho noturno, perigoso ou insalubre ou menor de dezesseis anos executando qualquer trabalho, salvo na condição de aprendiz, a partir dos quatorze anos (Lei 9.854/1999) INCISO XXXIII, ART. 7º, DA CF/88
- Atendimento às regras relativas ao CRC/ES.
- Atendimento aos parâmetros de sustentabilidade estabelecidos no Guia Nacional das Contratações Sustentáveis, publicado pela AGU em setembro de 2023, conjuntamente com as diretrizes estabelecidas no Plano de Gerenciamento de Resíduos fornecido pela Contratada.
- Subcontratação nos termos e condições previstos no item 14.

13.1 QUALIFICAÇÃO TÉCNICA



Em conformidade com disposto no Art. 67 da Lei Federal Nº 14.133/2021:

Art. 67. A documentação relativa à qualificação técnico-profissional e técnico-operacional será restrita a:

[...]

§ 1º A exigência de atestados será restrita às parcelas de maior relevância ou valor significativo do objeto da licitação, assim consideradas as que tenham valor individual igual ou superior a 4% (quatro por cento) do valor total estimado da contratação.

§ 2º Observado o disposto no caput e no § 1º deste artigo, será admitida a exigência de atestados com quantidades mínimas de até 50% (cinquenta por cento) das parcelas de que trata o referido parágrafo, vedadas limitações de tempo e de locais específicos relativas aos atestados. “

E ainda, em atenção ao que trata o Art. 1º da Portaria DNIT Nº 108 de 01 DE fevereiro de 2008, são apresentados nos itens 12.1.1 CAPACIDADE TÉCNICO-PROFISSIONAL e 12.1.2 CAPACIDADE TÉCNICO-PROFISSIONAL, os requisitos mínimos relativos à qualificação técnica para cada lote da licitação:

13.1.1 - CAPACIDADE TÉCNICO-PROFISSIONAL:

- a) Registro ou Inscrição do responsável técnico indicado no Conselho Regional de Engenharia e Agronomia - CREA;
- b) Comprovação de que o licitante possui em seu quadro permanente profissional devidamente reconhecido pelo CREA, de nível superior, e que seja detentor de, no mínimo, 1 (uma) Certidão de Acervo Técnico de execução de serviços/obras de características semelhantes para comprovação da capacidade técnico-profissional do licitante, assim considerados:

- **Execução de reparos estruturais com argamassa projetada;**
- **Execução de pavimentação asfáltica em concreto betuminoso usinado a quente (CBUQ).**

b.1) O responsável técnico indicado poderá ocupar a posição de diretor, sócio ou integrar o quadro permanente do licitante na condição de empregado ou de prestador de serviços, devendo ser comprovada sua vinculação com o licitante, até a data da



GOVERNO DO ESTADO DO ESPÍRITO SANTO
SECRETARIA DE ESTADO DE SANEAMENTO, HABITAÇÃO E DESENVOLVIMENTO URBANO

apresentação dos documentos de habilitação, por meio de carteira de trabalho e previdência social (CTPS), contrato de prestação de serviços, ficha de registro de empregado ou contrato social, conforme o caso.

b.1.1) O contrato de prestação de serviços que se refira à obrigação futura do profissional em responder tecnicamente pelo licitante deverá especificar sua vinculação à execução integral da obra/serviço objeto desta licitação.

b.1.2) O responsável técnico indicado deverá declarar que aceita a indicação realizada pelo licitante e que estará disponível para a execução dos serviços previstos no objeto licitado.

b.2) O profissional indicado pelo licitante para fins de comprovação da capacidade técnica-profissional deverá acompanhar a execução dos serviços, admitindo-se sua substituição por profissionais de experiência equivalente ou superior, desde que aprovada pela Administração. Para essa substituição, a qualificação técnica do profissional substituto deverá atender as mesmas exigências deste Edital.

b.3) Será admitido o somatório de atestados para comprovação da experiência anterior do Responsável Técnico, podendo inclusive indicar mais de um Responsável Técnico, na execução de todos os serviços discriminados.

b.4) Serão aceitos atestados e/ou Certidões de Acervos parciais, referente a obras e/ou serviços em andamento, desde que os serviços executados sejam representativos da qualificação solicitada, sujeitos à análise do corpo técnico da SEDURB.

13.1.2 CAPACIDADE TÉCNICO OPERACIONAL:

a) Registro ou Inscrição do licitante no Conselho Regional de Engenharia, Agronomia e Arquitetura – CREA.

b) Comprovação de que o licitante executou/prestou, sem restrição, serviço/obra de características semelhantes ao objeto licitado, através da apresentação de, no mínimo, 1 (um) Atestado ou Certidão de Acervo Técnico, devidamente assinado e carimbado pelo órgão ou entidade pública ou privada declarante, sendo considerado como de características semelhantes os seguintes serviços:

- **Execução de 240 metros lineares de reparos estruturais com argamassa projetada; OU**



- **Execução de 134 metros quadrados de reparos estruturais com argamassa projetada; OU**
- **Execução de 9 metros cúbicos de reparos estruturais com argamassa projetada.**
- **Execução de pavimentação asfáltica em concreto betuminoso usinado quente (CBUQ), mínimo de 900 toneladas aplicadas.**

b.1) Caso a comprovação da capacidade técnico-operacional seja feita através de atestado do Responsável Técnico da empresa, deverá estar expresso na Certidão de Acervo Técnico que o profissional que a detém estava à época da execução da obra/serviço vinculado ao licitante.

b.2) Será admitido o somatório de atestados, seja para comprovação da experiência anterior do licitante na execução de todos os serviços discriminados, seja para o atendimento do quantitativo mínimo especificado para cada um deles.

b.3) Serão aceitos atestados e/ou Certidões de Acervos parciais, referente a obras e/ou serviços em andamento, desde que os serviços executados sejam representativos da qualificação solicitada, sujeitos à análise do corpo técnico da SEDURB.

14. SUBCONTRATAÇÃO

Será permitida a subcontratação de partes da obra, devendo ser solicitados pela CONTRATADA, mediante justificativa, com a devida anuência da CONTRATANTE, limitados à 25% do valor da contratação.

Para toda e qualquer subcontratação autorizada pela CONTRATANTE, a CONTRATADA deverá disponibilizar o *contrato da subcontratação* à fiscalização, para acompanhamento dos serviços. Todo e qualquer serviço subcontratado sem conhecimento da CONTRATANTE e da fiscalização, será passível das penalidades previstas em lei.

A subcontratação não exclui a responsabilidade da CONTRATADA perante a CONTRATANTE quanto à qualidade técnica da obra ou do serviço prestado e, portanto, permanece a responsabilidade integral da CONTRATADA pela execução contratual, revisão, coordenação e supervisão do objeto.



A responsabilidade quanto ao pagamento da SUBCONTRATADA será de inteira responsabilidade da CONTRATADA, de forma que a SEDURB não fará pagamentos diretos à SUBCONTRATADA.

15. CRITÉRIO DE ACEITAÇÃO OU NÃO DE CONSÓRCIO

Será aceita a participação de consórcio, nos termos do que preceitua o Art. 15 da lei 14.133, contanto que observe as normas dispostas nos incisos I a V do mesmo artigo.

Entretanto, considerando que não se trata de obra com heterogeneidade de serviços, ou seja, serviços que necessitem de empresas com especialidades distintas e específicas, e visando incentivar a ampla concorrência, de forma a permitir que mais empresas participem da licitação, será aceita a formação de consórcio de até 2 (duas) empresas.

Nesse aspecto, insta ponderar que a não limitação do número de empresas pode contribuir para que várias empresas se consorciem em um único aglomerado, loteando entre si trechos do objeto, ao invés de concorrem sozinhas, ou em outro consórcio, o que permitiria a obtenção de preços mais vantajosos para a administração.

16. MEDIÇÕES

As medições serão efetuadas mediante a execução das etapas das obras, em período mensal pela Fiscalização da CONTRATANTE.

A medição das etapas executadas será solicitada pela CONTRATADA, mensalmente, por escrito, através de ofício, apresentando obrigatoriamente:

- Boletim de medição;
- memória de cálculo dos serviços;
- relatório fotográfico;
- cronograma físico-financeiro atualizado;
- 1ª via do diário de obras (mensal);
- relatório de ensaios de controle geotécnico e/ou tecnológico, quando for o caso;
- Levantamento topográfico, para serviços de terraplanagem;



GOVERNO DO ESTADO DO ESPÍRITO SANTO
SECRETARIA DE ESTADO DE SANEAMENTO, HABITAÇÃO E DESENVOLVIMENTO URBANO

- todos os itens de serviço e quantitativos não planilhados e necessários à execução da obra, deverão ser previamente aprovados pela SEDURB-ES.

As aferições dos serviços pleiteados em medição serão realizadas pela fiscalização da CONTRATANTE com o acompanhamento da CONTRATADA, as quais contemplarão os serviços concluídos no mês de referência, segundo as diretrizes da PLANILHA ORÇAMENTÁRIA CONTRATUAL.

Somente após a autorização da CONTRATANTE a CONTRATADA poderá emitir a Nota Fiscal no valor aprovado da medição. O pagamento referente ao valor atestado pela fiscalização do contrato só será efetuado após a emissão e entrega pela CONTRATADA da Nota Fiscal e documentos exigidos em consonância com o Decreto Estadual Nº 5.545-R/2023.

A CONTRATANTE efetivará medição própria acumulativa, elaboradas em mapas próprios, onde serão feitas as deduções dos quantitativos já pagos.

17. CRITÉRIOS DE MEDIÇÃO E DE PAGAMENTO

O processo de pagamento será iniciado por medição mensal provisória, assistida pela CONTRATADA, de acordo com os quantitativos apurados pela fiscalização e apoio, tendo por base o orçamento, o eventograma e o planejamento proposto pela CONTRATADA, nos termos das disposições constantes do edital e do contrato.

A CONTRATANTE pagará à CONTRATADA pela etapa efetivamente executada no mês de referência, em conformidade com o cronograma de execução físico financeiro, após a medição pelo gestor e fiscal designado para acompanhar e fiscalizar a execução do contrato.

Será observado o prazo de até 30 (trinta) dias, para pagamento, contados a partir da data da emissão do aceite na nota fiscal recebida pela CONTRATANTE, cujas condições de pagamento seguirão o disposto no edital e no contrato.

Não será possível, sob nenhuma hipótese, a realização de pagamentos antecipados.

18. FISCALIZAÇÃO E GESTÃO DO CONTRATO

A CONTRATANTE efetuará a fiscalização e a gestão do Contrato através de representantes por ela indicados, por profissional ou equipe de fiscalização habilitada,



GOVERNO DO ESTADO DO ESPÍRITO SANTO
SECRETARIA DE ESTADO DE SANEAMENTO, HABITAÇÃO E DESENVOLVIMENTO URBANO

desde o início até o final do contrato, com a experiência técnica necessária ao acompanhamento e controle do serviço que está sendo executado, conforme Decreto Estadual Nº 5.545-R/2023.

A execução das atividades relativas à cada etapa será instrumento de verificação e aprovação pela Fiscalização do contrato, condições indispensáveis para pagamento dos produtos.

A gestão do contrato, no que couber, observará às disposições contidas no Decreto Estadual Nº 5.545-R/2023.

Será designado formalmente pela SEDURB os servidores responsáveis pelo acompanhamento e fiscalização da execução do contrato, competindo-lhes atestar a execução e entrega do objeto, observando as disposições deste Contrato.

19. RESPONSABILIDADES DA CONTRATANTE

São responsabilidades da CONTRATANTE:

- Cumprir fielmente às disposições do contrato, no que lhe couber;
- Fornecer à CONTRATADA os elementos indispensáveis ao início dos serviços no prazo estabelecido no contrato;
- Efetuar, na presença da CONTRATADA, a análise dos serviços já executados;
- Avaliar as medições e faturas apresentadas pela CONTRATADA, atestando-as para pagamento, se for o caso, observando os procedimentos estabelecidos em Legislação própria e neste TR;
- Avaliar a necessidade do aditamento ao contrato solicitado pela CONTRATADA, observado o disposto na legislação em vigor e nas normas internas da CONTRATANTE;
- Manter um arquivo completo e atualizado de toda a documentação pertinente aos trabalhos;
- Inspeccionar com frequência as obras e verificar as condições de organização, segurança dos trabalhadores e do público, de acordo com as Normas Reguladoras e NBR 7678 – Segurança na Execução de Obras e Serviços



GOVERNO DO ESTADO DO ESPÍRITO SANTO
SECRETARIA DE ESTADO DE SANEAMENTO, HABITAÇÃO E DESENVOLVIMENTO URBANO

de Construção, exigindo da CONTRATADA as medidas corretivas que sejam necessárias.

- Suspender quaisquer serviços que estejam sendo executados em desacordo com o projeto, especificações de materiais, detalhes e procedimentos de execução constante nas normas técnicas da ABNT, normas reguladoras, TR e Legislação Federal, Estadual e Municipal, exigindo, quando necessário, a demolição e remoção total do entulho resultante, bem como sua reconstrução.
- A fiscalização poderá ainda ser auxiliada por empresa CONTRATADA para serviços de supervisão.

20. RESPONSABILIDADES DA CONTRATADA

São as responsabilidades da CONTRATADA:

- Cumprir fielmente às disposições do contrato, no que lhe couber, executando suas atividades em conformidade com o descrito neste Termo de Referência, no edital e todos os seus anexos, bem como às normas técnicas pertinentes às disposições do contrato;
- Executar a obra nos termos das especificações contidas no Edital e seus Anexos;
- Cumprir rigorosamente a relação de serviços descritos na planilha de orçamento e os elementos de composição de preços unitários;
- Executar todos os serviços em conformidade com a legislação ambiental em vigor;
- Responsabilizar-se pelo fiel cumprimento de todas as disposições e acordos relativos à legislação social e trabalhista em vigor, particularmente no que se refere ao pessoal alocado nos serviços objeto do contrato e atender rigorosamente as normas de segurança, higiene e medicina do trabalho;
- Providenciar junto ao CREA/CAU as Anotações de Responsabilidade Técnica (ART) ou Registro de Responsabilidade Técnica (RRT) referentes ao objeto do contrato e especialidades pertinentes, nos termos da Lei nº 6496/77, e apresentá-la em até 5 (cinco) dias úteis após a emissão da Ordem de Serviço;
- Fornecer e exigir o uso de EPIs de seus colaboradores, de acordo com as



GOVERNO DO ESTADO DO ESPÍRITO SANTO
SECRETARIA DE ESTADO DE SANEAMENTO, HABITAÇÃO E DESENVOLVIMENTO URBANO

atividades exercidas;

- Cumprir rigorosamente o cronograma físico-financeiro e manter a CONTRATANTE sempre informada do andamento dos trabalhos, mediante apresentação de relatórios detalhados. Alertar à SEDURB quanto às condições de cumprimento dos prazos estipulados para a execução dos serviços;
- Manter, durante toda execução do contrato, todas as condições de habilitação e qualificação exigidas na licitação;
- Manter permanentemente nas obras e/ou serviços um engenheiro residente responsável ou corresponsável pela execução da obra nos termos da Lei nº 6.496/77.
- Apresentar à FISCALIZAÇÃO SEDURB, os Programas de Medicina e Segurança do Trabalho dos funcionários na ocasião da mobilização. O mesmo procedimento deverá ser realizado pelas empresas subcontratadas antes de iniciar os serviços. Nos documentos deverão constar todas as funções previstas para a execução do contrato.
- Registrar as ocorrências havidas durante a execução do presente contrato, de tudo dando ciência a SEDURB, respondendo integralmente por sua omissão;
- **Mobilizar quantidade de equipes suficientes para a conclusão da obra no prazo previsto, reforçando-a, se constatada insuficiência da mesma;**
- Retirar do canteiro e dos locais das obras e/ou serviços todo e qualquer material que for rejeitado em inspeção feita pela SEDURB;
- Manter, durante a execução das obras e/ou serviços, a vigilância dos mesmos, a proteção e conservação dos serviços executados até sua entrega a SEDURB;
- Executar os reparos que se fizerem necessários no serviço de sua responsabilidade, independentemente de sanções cabíveis que vierem a ser aplicadas;
- Executar a obra empregando exclusivamente materiais de primeira qualidade e obedecendo rigorosamente aos projetos executivos fornecidos pela SEDURB;



GOVERNO DO ESTADO DO ESPÍRITO SANTO
SECRETARIA DE ESTADO DE SANEAMENTO, HABITAÇÃO E DESENVOLVIMENTO URBANO

- Refazer, sem ônus para a SEDURB, os serviços não aceitos, quando for constatado o emprego de material inadequado ou execução imprópria do serviço à vista das especificações respectivas;
- Proceder, no final das obras e/ou serviços a desmobilização das instalações provisórias dos canteiros, limpeza e remoção de todo material indesejável;
- Permitir e facilitar a SEDURB a inspeção ao local das obras e/ou serviços em qualquer dia e hora, prestando todos os informes e esclarecimentos solicitados, relacionados com os serviços contratados;
- Não permitir que seu pessoal ou equipamento ingressem em terras de terceiros, sem antes certificar-se de que a SEDURB já está devidamente autorizada pelos respectivos proprietários, respondendo A CONTRATADA civil e criminalmente por todos e quaisquer danos que este ato der causa;
- Manter a segurança do tráfego com a devida sinalização durante a execução das obras e/ou serviços, de conformidade com as normas contidas no Código de Trânsito Brasileiro - Lei nº 9.503/97;
- Cumprir e fazer cumprir os dispositivos legais pertinentes aos elementos de defesa e preservação do meio ambiente relativamente às legislações em nível federal, estadual e municipal;
- A CONTRATADA assume, integralmente, qualquer responsabilidade de natureza cível, criminal, trabalhista, social, previdenciária, fiscal, comercial, tributária e administrativa decorrentes da execução do objeto do presente Contrato, incluindo os atos de seus subcontratados, quando houver.
- Manter no canteiro de obras, equipamentos suficientes para prevenção e combate a incêndios, compatíveis com a classe e risco de incêndio da obra ou do serviço contratado.
- Quando do acesso ou tratamento de dados pessoais, as partes comprometem-se a envidar todos os esforços para resguardar e proteger a intimidade, vida privada, honra e imagem dos respectivos titulares, observando as normas e políticas internas relacionadas a coleta, guarda, tratamento, transmissão e



GOVERNO DO ESTADO DO ESPÍRITO SANTO
SECRETARIA DE ESTADO DE SANEAMENTO, HABITAÇÃO E DESENVOLVIMENTO URBANO

eliminação de dados pessoais, especialmente as previstas na Lei Federal nº 13.709/2018 (“Lei Geral de Proteção de Dados 63 Pessoais”), no Decreto Estadual nº 4922-R, de 09 de julho de 2021, e demais normas legais e regulamentares aplicáveis.

- Propor à CONTRATANTE alternativas técnicas para solução de problemas que venham ocorrer no transcurso dos serviços, levando em consideração os aspectos técnicos e econômicos envolvidos;
- Responsabilizar-se por quaisquer danos causados ao patrimônio do Estado e de terceiros, por pessoas integrantes de suas equipes de trabalho.

21. SANÇÕES

Na ocorrência de infrações administrativas, sendo na fase de licitação ou durante a vigência contratual, serão aplicadas as sanções previstas na Lei nº 14.133/21, no Decreto Estadual Nº 5.545-R/2023 e aquelas constantes nos documentos licitatórios.

22. REAJUSTE

O reajuste será adotado, obrigatoriamente, como forma de compensação dos efeitos das variações inflacionárias, observado o interregno mínimo de um ano, na forma da legislação vigente, considerando a data-base do orçamento elaborado pela SEDURB (FEVEREIRO/2026), mediante solicitação formal da CONTRATADA.

Os reajustes não interferem no direito das partes de solicitar, a qualquer momento, a manutenção do equilíbrio econômico dos contratos com base no disposto no art. 124, inciso II, alínea “d”, da Lei nº 14.133, de 2021.

Os preços propostos serão reajustados nos termos da fórmula a seguir indicada, observado o interregno mínimo de um ano, na forma da legislação vigente, considerando a data-base do orçamento.

A fórmula para o cálculo do reajustamento será:

$$R = \frac{I1 - I0}{I0} \times V$$



GOVERNO DO ESTADO DO ESPÍRITO SANTO
SECRETARIA DE ESTADO DE SANEAMENTO, HABITAÇÃO E DESENVOLVIMENTO URBANO

Sendo:

R = Valor do Reajustamento procurado.

I₀ = É o Índice Setorial de Reajustamento de Obras Rodoviárias do DNIT-FGV, na coluna de drenagem, do mês da data base do orçamento elaborado pela SEDURB/ES.

I₁ = É o Índice Setorial de Reajustamento de Obras Rodoviárias do DNIT-FGV, na coluna de drenagem, referente ao mês que a contratada fará jus ao reajuste.

V = Valor a ser reajustado.

A exceção à regra do interregno mínimo de um ano, será o item 7.2.2 (CAP 50/70) que, devido às variações bruscas no preço do petróleo e, logo, nos preços dos materiais betuminosos, também sofre variação de preço mensalmente. Isto posto, aliado ao fato de se tratar de item de classe A na Curva ABC da planilha orçamentária, a SEDURB realizará o cálculo do reajuste, utilizando a metodologia de cálculo da Resolução/DNIT Nº 13, DE 02 de junho de 2021. Sendo o I₀ calculado pela fórmula a seguir:

$$I_0 = \frac{\text{Preço ANP. (1 + BDI)}}{(1 - \text{ICMS})} \cdot (1 - \% \text{Desconto Global Contrato})$$

O valor a ser utilizado do item 7.2.2 será o fornecido pela ANP, pelos preços médios ponderados mensais fornecidos em tabela própria da agência (disponível no site da agência). Uma vez que o material será adquirido em refinaria de Betim/MG, será considerado o preço de Minas Gerais de fevereiro/2026. O BDI a ser utilizado para aquisição é de 15,28% e o desconto, para fins de licitação, será considerado inicialmente como 0%, Este valor será reajustado após a escolha da proposta mais vantajosa. Logo, temos:

Material	ANP Minas Gerais fevereiro/2026	+ IBDI (15,28%) + ICMS (17%)	Desconto	Valor I ₀
CAP 50/70	R\$ 3109,16/t	x 1,1528 / 0,83	0%	R\$ 4.318,37

Adotando todas essas premissas, calcula-se o reajuste preço do referido item no último reajuste do contrato, utilizando-se a razão o Índice Setorial de Reajustamento de Obras



GOVERNO DO ESTADO DO ESPÍRITO SANTO
SECRETARIA DE ESTADO DE SANEAMENTO, HABITAÇÃO E DESENVOLVIMENTO URBANO

Rodoviárias do DNIT-FGV, linha “Concreto Asfáltico de Petróleo – CAP” entre a data-base do contrato e a data do reajustamento. De forma exemplificativa, serão utilizados os meses de janeiro/2026 e fevereiro/2026:

Descrição	Unid.	Índices FGV DNIT		Diferença	Preço Inicial	Preço atualizado
		Jan/2026 (a)	Fev/2026 (b)	$C = b/a$	I0	$I0 \times C$
CAP	t	894,632	879,374	0,983	R\$ 4.325,85	R\$ 4.252,07

Tomando como base a memória de cálculo acima, será reajustado o valor do item, tomando como Preço Inicial o valor constante na planilha orçamentária, com data-base de fevereiro/2026, e realizando a diferença entre o índice do mês supracitado com o respectivo Índice do mês em que o quantitativo do material for efetivamente adquirido e medido durante o contrato.

O reajuste, previsto no Contrato, não caracteriza alteração contratual e, portanto, em conformidade com o Art. 136 da Lei 14.133/21, será realizado por apostila, dispensada a análise prévia da Procuradoria Geral do Estado (PGE/ES).

No caso de ocorrência de atraso na execução do objeto, atribuíveis à CONTRATADA, esse não poderá ensejar o reajuste de preços, podendo, ainda, nesta hipótese, resultar na aplicação das penalidades previstas no contrato.

Compete à CONTRATADA, a iniciativa e o encargo do cálculo minucioso de cada reajuste a ser aprovado pela CONTRATANTE, juntando-se a respectiva discriminação dos serviços e memorial de cálculo do reajuste, e demais documentos comprobatórios do reajuste pleiteado.

A criação, alteração ou extinção de quaisquer tributos, quando ocorridas após a data de apresentação da proposta definitiva, e desde que acarretem comprovada repercussão no equilíbrio econômico-financeiro deste contrato, implicarão a revisão de preços para mais ou para menos, adotando-se como índice de correção a alíquota prevista na lei respectiva.



23. ALTERAÇÕES CONTRATUAIS

O Contrato poderá ser alterado, com as devidas justificativas, mediante celebração de Termo Aditivo, nas hipóteses previstas nos Art. 124 a Art. 134 da Lei 14.133/2021 e na análise e mapeamento de Riscos, constante neste TR.

Na celebração de termos aditivos, serão seguidos os dispostos na Lei Estadual N° 10.577/2016.

A vantagem obtida na proposta vencedora deverá ser mantida nas alterações contratuais na celebração de aditivos.

Para o caso de aditamentos contratuais que modifiquem a planilha orçamentária, a vantagem é representada pela diferença percentual entre o preço global do contrato celebrado e o valor global de referência da licitação, que deverá ser mantida após os aditamentos contratuais quantitativos e qualitativos.

A diferença poderá ser reduzida para a preservação do equilíbrio econômico-financeiro do contrato em casos excepcionais e justificados, desde que assegurada a manutenção da vantagem da proposta ante a da segunda colocada no certame, conforme preceitua o § 1º do Art. 7º da Lei 10.577/2016, desde que atendidos os seguintes requisitos:

- a) Tenha sido previsto em edital o critério de aceitabilidade de preços unitário e global;
- b) a alteração contratual tenha por finalidade alteração tecnicamente justificável e efetuada exclusivamente para atender ao interesse público; e
- c) os serviços novos que tenham por finalidade substituir serviços existentes na planilha orçamentária licitada, cujas diferenças entre eles tenham por características adequações de índice de consumo de materiais, produtividade e/ou mão de obra, ou de distância de transporte, mantenham o mesmo desconto ofertado pela contratada na licitação para os serviços substituídos.

Os acréscimos e decréscimos ao Contrato que se fizerem necessários serão circunstancialmente justificados, observado o disposto na Lei 14.133/21 e na minuta do Termo de Contrato.



24. GARANTIA DA EXECUÇÃO CONTRATUAL

A CONTRATADA prestará garantia de execução contratual no valor de **R\$170.115,69** (cento e setenta mil, cento e quinze reais e sessenta e nove centavos) em uma das modalidades definidas no art. 96, §1º, da Lei nº 14.133/2021, correspondente a 5% (cinco por cento) do valor total, no prazo máximo de 30 (trinta) dias úteis do início de sua vigência.

Sem prejuízo das demais hipóteses previstas no contrato e na regulamentação vigente, a garantia poderá ser utilizada para o pagamento de:

- a) Prejuízos advindos do não cumprimento do objeto do contrato;
- b) Prejuízos causados à Administração ou a terceiros decorrentes de culpa ou dolo durante a execução do contrato;
- c) Multas aplicadas pela Administração à CONTRATADA;
- d) Obrigações trabalhistas e previdenciárias de qualquer natureza, não adimplidas, quando couber.

A validade da garantia, qualquer que seja a modalidade escolhida, deverá abranger um período de mais 3 (três) meses após o término da vigência contratual.

No caso de alteração do valor do contrato, ou prorrogação de sua vigência, a garantia deverá ser ajustada à nova situação ou renovada, nas mesmas condições e parâmetros da contratação, evitando-se a interrupção da continuidade da cobertura pela garantia.

Se o valor da garantia for utilizado total ou parcialmente, a CONTRATADA obriga-se a fazer a respectiva reposição no prazo máximo de 10 (dez) dias úteis, contados da data em que for notificada.

A inobservância do prazo fixado para apresentação ou renovação da garantia acarretará a aplicação de multa de 0,2% (dois décimos por cento) do valor do contrato por dia de atraso, até o máximo de 5% (cinco por cento), o qual poderá ser glosado de pagamentos devidos.

O atraso superior a 25 (vinte e cinco) dias autoriza a Administração a promover o bloqueio dos pagamentos devidos à CONTRATADA, até o limite de 5% (cinco por cento) do valor atual do contrato, a título de garantia.



A CONTRATADA, a qualquer tempo, poderá substituir o bloqueio efetuado com base nesta cláusula por quaisquer das modalidades de garantia previstas em lei, sem prejuízo da manutenção da multa aplicada.

Será considerada extinta e liberada a garantia:

- Com a devolução da apólice, carta fiança ou autorização para o levantamento de importâncias depositadas em dinheiro a título de garantia, acompanhada de declaração da CONTRATANTE de que a CONTRATADA cumpriu todas as obrigações contratuais;
- No prazo de 03 (três) meses após o término da vigência do contrato, caso a Administração não comunique a ocorrência de sinistros, quando o prazo será ampliado, nos termos da comunicação.

Em caso de rescisão do contrato ou de interrupção dos serviços, não será devolvida a garantia.

Havendo prorrogação de prazo formalmente admitido pela Administração, deverá a CONTRATADA apresentar nova garantia de execução do Contrato, de forma a abranger o período de prorrogação, retendo a administração os créditos do Contratado, enquanto não efetivada tal garantia, ou valor a ela correspondente.

Ocorrendo aumento no valor contratual decorrente de acréscimos de obras ou serviços, o Contratado, por ocasião da assinatura do Termo Aditivo, deverá proceder ao reforço da garantia inicial, no mesmo percentual previsto.

25. DO INSTRUMENTO DE MEDIÇÃO DE RESULTADOS (IMR)

A contratação pretendida trata-se de um contrato de escopo, onde se persegue a completa execução do objeto, sendo que as medições mensais só são aprovadas mediante a atestação da qualidade dos serviços executados naquele período, não sendo aplicável a avaliação de resultados mensais, haja vista que, mês a mês, a contratada comprova que está executando o objeto com a finalidade de concluí-la nos padrões contratados, não sendo possível o pagamento e aceite de serviços fora das normas.



26. ANÁLISE E MAPEAMENTO DE RISCOS

A contratação prevê a análise e gestão de riscos, em conformidade com o Art. 33 do Decreto Estadual 5.307-R/2023 e com o Art. 18 da Lei Federal 14.133/2021.

A análise de riscos constitui peça integrante e anexa do presente Termo de Referência.

O mapa lista os possíveis eventos supervenientes à assinatura do contrato que possam causar impacto no cronograma, necessidade de reequilíbrio econômico-financeiro, ou mesmo necessidade de prorrogação de termo aditivo por ocasião de sua ocorrência.

Ao participar do certame a CONTRATADA declara:

- a) Ter pleno conhecimento da natureza e extensão dos riscos por ela assumidos no contrato; e
- b) Ter levado tais riscos em consideração na formulação de sua proposta.

27. DISPOSIÇÕES GERAIS

O licitante deverá apresentar com sua proposta uma **DECLARAÇÃO DE QUE TEM PLENO CONHECIMENTO DAS ESPECIFICAÇÕES DE SERVIÇOS, PLANILHAS DE REFERÊNCIA DE PREÇOS DA CONTRATANTE, BEM COMO DO TERMO DE REFERÊNCIA, MAPA DE RISCOS E EDITAL DE LICITAÇÃO.**

Deverá ser incluída, ainda, na declaração, que o declarante e sua equipe técnica conhecem o local de onde deverão ser realizados os serviços e que têm conhecimento das suas peculiaridades e ônus decorrentes dessas, para nada reclamar posteriormente.

Nos preços contratuais estão inclusos todas as despesas ordinárias diretas e indiretas decorrentes da execução do objeto, inclusive tributos e/ou impostos, encargos sociais, trabalhistas, previdenciários, fiscais e comerciais incidentes, e outros necessários ao cumprimento integral do objeto da contratação.

A CONTRATADA deverá, na execução dos serviços, obedecer a todas as condições contidas neste TR, ainda que não constem no contrato ou ato convocatório.

Vitória, 07 de abril de 2026.



GOVERNO DO ESTADO DO ESPÍRITO SANTO
SECRETARIA DE ESTADO DE SANEAMENTO, HABITAÇÃO E DESENVOLVIMENTO URBANO

ELABORAÇÃO

Gabriel Samarão da Motta
Analista do Executivo

APROVAÇÃO

Marcos Aurélio Soares da Silva
Secretário de Estado de Saneamento,
Habitação e Desenvolvimento Urbano

Felipe Dadalto Ewald
Gerente de Obras e Infraestrutura Urbana



ANEXO I.A
ANÁLISE E MAPEAMENTO DOS RISCOS DA CONTRATAÇÃO
(inc. X do art. 18 e inc. I do art. 72 da Lei 14.133/2021, §7º do art. 17 do Decreto 5352-R/2023)

RISCO 1		
Descrição: Ausência de elementos necessários ao ETP		
Probabilidade:	(X) Pouco	() Provável () Muito
Impacto:	() Baixo	() Médio (X) Alto
Fase Impactada:	(X) Fase Interna	() Fase Externa () Gestão do Contrato
Id	Dano	
1.	Possibilidade de impugnação do Edital.	
Id	Ação Preventiva	Responsável
1.	Observar o que dispõe o art.18 da Lei n. 14.133/2021.	Equipe responsável pela fase de planejamento da Contratação.
2.	Seguir as recomendações dos órgãos de fiscalização e controle.	
Id	Ação de Contingência	Responsável
1.	Em caso de impugnação, revisão dos itens.	Equipe responsável pela fase de planejamento da Contratação
2.	Republicação do Edital.	Setor de Licitação

RISCO 2		
Descrição: Definição de exigências desnecessárias de caráter restritivo no Edital, no que tange à qualificação técnica profissional da empresa		
Probabilidade:	(X) Pouco	() Provável () Muito
Impacto:	(X) Baixo	() Médio () Alto
Fase Impactada:	() Fase Interna	(X) Fase Externa () Gestão do Contrato
Id	Dano	
1.	Possibilidade de impugnação do Edital	
2.	Certame deserto	
3.	Atrasos na contratação e na entrega do objeto	
Id	Ação Preventiva	Responsável
1.	Observar o que dispõe os art.62 e 70 da Lei n. 14.133/2021	Equipe responsável pela fase de planejamento da Contratação
2.	Seguir as recomendações dos órgãos de fiscalização e controle.	
Id	Ação de Contingência	Responsável
1.	Em caso de impugnação, revisão dos itens.	Equipe responsável pela fase de planejamento da Contratação
2.	Republicação do Edital	Contratante - Setor de Licitação



GOVERNO DO ESTADO DO ESPÍRITO SANTO
SECRETARIA DE ESTADO DE SANEAMENTO, HABITAÇÃO E DESENVOLVIMENTO URBANO

RISCO 3		
Descrição: Corte de recursos financeiros da contratação		
Probabilidade:	(<input checked="" type="checkbox"/>) Pouco	(<input type="checkbox"/>) Provável (<input type="checkbox"/>) Muito
Impacto:	(<input type="checkbox"/>) Baixo	(<input type="checkbox"/>) Médio (<input checked="" type="checkbox"/>) Alto
Fase Impactada:	(<input checked="" type="checkbox"/>) Fase Interna	(<input checked="" type="checkbox"/>) Fase Externa (<input checked="" type="checkbox"/>) Gestão do Contrato
Id	Dano	
1.	Interrupção do processo licitatório	
Id	Ação Preventiva	Responsável
1.	Verificação do planejamento orçamentário	Equipe responsável pela fase de planejamento da Contratação
Id	Ação de Contingência	Responsável
1.	Revisão do planejamento orçamentário	Equipe responsável pela fase de planejamento da Contratação

RISCO 4		
Descrição: Alterações nos projetos durante execução da obra.		
Probabilidade:	(<input checked="" type="checkbox"/>) Pouco	(<input type="checkbox"/>) Provável (<input type="checkbox"/>) Muito
Impacto:	(<input type="checkbox"/>) Baixo	(<input checked="" type="checkbox"/>) Médio (<input type="checkbox"/>) Alto
Fase Impactada:	(<input type="checkbox"/>) Fase Interna	(<input type="checkbox"/>) Fase Externa (<input checked="" type="checkbox"/>) Gestão do Contrato
Id	Dano	
1.	Alteração da planilha orçamentária	
2.	Possibilidade de aumento de custos	
3.	Possibilidade de atraso na entrega do objeto	
Id	Ação Preventiva	Responsável
1.	Elaborar documentos do processo licitatório atenção às demandas.	Equipe responsável pela fase de planejamento da Contratação
Id	Ação de Contingência	Responsável
1.	Revisão do escopo da contratação e celebração de termo aditivo	Fiscalização do Contrato

RISCO 5		
Descrição: Empresa com qualificação inadequada para execução do objeto		
Probabilidade:	(<input checked="" type="checkbox"/>) Pouco	(<input type="checkbox"/>) Provável (<input type="checkbox"/>) Muito
Impacto:	(<input type="checkbox"/>) Baixo	(<input type="checkbox"/>) Médio (<input checked="" type="checkbox"/>) Alto
Fase Impactada:	(<input type="checkbox"/>) Fase Interna	(<input type="checkbox"/>) Fase Externa (<input checked="" type="checkbox"/>) Gestão do Contrato



GOVERNO DO ESTADO DO ESPÍRITO SANTO
SECRETARIA DE ESTADO DE SANEAMENTO, HABITAÇÃO E DESENVOLVIMENTO URBANO

Id	Dano	
1.	Não conclusão do objeto	
2.	Descumprimento de obrigações previstas no Contrato	
Id	Ação Preventiva	Responsável
1.	Inclusão no edital de exigências de qualificação técnica, econômica e jurídica	Equipe responsável pela fase de planejamento da Contratação
Id	Ação de Contingência	Responsável
1.	Rescisão contratual	Gestão do Contrato

RISCO 6			
Descrição: Descumprimento dos prazos do Contrato			
Probabilidade:	() Pouco	(X) Provável	() Muito
Impacto:	() Baixo	() Médio	(X) Alto
Fase Impactada:	() Fase Interna	() Fase Externa	(X) Gestão do Contrato
Id	Dano		
1.	Atraso na conclusão do objeto		
Id	Ação Preventiva	Responsável	
1.	Determinação de prazos no Contrato	Equipe responsável pela fase de planejamento da Contratação	
2.	Fiscalização efetiva na execução do Contrato	Fiscalização do Contrato	
Id	Ação de Contingência	Responsável	
1.	Aplicação de penalidades	Fiscalização do Contrato	

RISCO 7			
Descrição: Ocorrência de acidentes de trabalho			
Probabilidade:	(X) Pouco	() Provável	() Muito
Impacto:	(X) Baixo	() Médio	() Alto
Fase Impactada:	() Fase Interna	() Fase Externa	(X) Gestão do Contrato
Id	Dano		
1.	Danos materiais e risco à vida		
Id	Ação Preventiva	Responsável	
1.	Cumprimento da legislação trabalhista	Empresa contratada	
2.	Implantação de Programas de Medicina e Segurança do trabalho, em conformidade com as Normas Reguladoras que couberem às atividades	Empresa contratada	
3.	Fornecimento e obrigatoriedade de uso de EPI	Empresa contratada	
Id	Ação de Contingência	Responsável	
1.	Em caso de acidentes, solicitar que a Contratada realize os procedimentos administrativos	Fiscalização do Contrato	



GOVERNO DO ESTADO DO ESPÍRITO SANTO
SECRETARIA DE ESTADO DE SANEAMENTO, HABITAÇÃO E DESENVOLVIMENTO URBANO

	necessários junto aos órgãos competentes e encaminhe à fiscalização a Comunicação de Acidente de Trabalho (CAT) registrada junto à Previdência Social.	
--	--	--

RISCO 8		
Descrição: Descumprimento de obrigações trabalhistas e previdenciárias		
Probabilidade:	(X) Pouco	() Provável () Muito
Impacto:	() Baixo	(X) Médio () Alto
Fase Impactada:	() Fase Interna () Fase Externa	(X) Gestão do Contrato
Id	Dano	
1.	Responsabilidade subsidiária da Administração Pública, em eventual reclamatória trabalhista, quando comprovada culpa ou desídia, pelos danos causados ao empregado terceirizado.	
Id	Ação Preventiva	Responsável
1.	Análise criteriosa da documentação exigida para a habilitação do contratado.	Comissão de licitação
2.	Fiscalização eficiente e efetiva na execução do contrato.	Fiscalização do contrato.
Id	Ação de Contingência	Responsável
1.	Aplicação de penalidades	Fiscalização do Contrato

RISCO 9		
Descrição: Interrupção das obras por fatores climáticos		
Probabilidade:	() Pouco	(X) Provável () Muito
Impacto:	() Baixo	(X) Médio () Alto
Fase Impactada:	() Fase Interna () Fase Externa	(X) Gestão do Contrato
Id	Dano	
1.	Atraso no cronograma	
Id	Ação Preventiva	Responsável
1.	Não se aplica	Não se aplica
Id	Ação de Contingência	Responsável
1.	Readequação do cronograma	Fiscalização do Contrato

RISCO 10		
Descrição: Interrupção das obras por ausência de licenciamento ambiental		
Probabilidade:	(X) Pouco	() Provável () Muito



GOVERNO DO ESTADO DO ESPÍRITO SANTO
SECRETARIA DE ESTADO DE SANEAMENTO, HABITAÇÃO E DESENVOLVIMENTO URBANO

Impacto:	() Baixo	() Médio	(X) Alto
Fase Impactada:	() Fase Interna	() Fase Externa	(X) Gestão do Contrato
Id	Dano		
1.	Paralisação da obra, atraso no cronograma		
Id	Ação Preventiva	Responsável	
1.	Verificar todas as etapas e licenças necessárias	Equipe técnica da SEDURB	
Id	Ação de Contingência	Responsável	
1.	Readequação do cronograma	Fiscalização do Contrato	
2.	Adequação do processo de licenciamento	Equipe técnica da SEDURB	

RISCO 11			
Descrição: Interrupção das obras por problemas no processo de desapropriação			
Probabilidade:	(X) Pouco	() Provável	() Muito
Impacto:	(X) Baixo	() Médio	() Alto
Fase Impactada:	() Fase Interna	() Fase Externa	(X) Gestão do Contrato
Id	Dano		
1.	Paralisação da obra, atraso no cronograma		
Id	Ação Preventiva	Responsável	
1.	Verificar todas as etapas e licenças necessárias	Prefeitura Municipal	
Id	Ação de Contingência	Responsável	
1.	Readequação do cronograma	Fiscalização do Contrato	
2.	Adequação do processo de desapropriação	Prefeitura Municipal	



ANEXO II – REQUISITOS DE HABILITAÇÃO

Para fins de habilitação, deverá o licitante comprovar os seguintes requisitos:

1 - HABILITAÇÃO JURÍDICA

1.1 - **Empresário individual**: inscrição no Registro Público de Empresas Mercantis, a cargo da Junta Comercial da respectiva sede;

1.2 - **Sociedade empresária, sociedade limitada unipessoal ou sociedade identificada como empresa individual de responsabilidade limitada**: inscrição do ato constitutivo, estatuto ou contrato social no Registro Público de Empresas Mercantis, a cargo da Junta Comercial da respectiva sede, acompanhada de documento comprobatório de seus administradores;

1.3 - **Sociedade empresária estrangeira**: portaria de autorização de funcionamento no Brasil, publicada no Diário Oficial da União e arquivada na Junta Comercial da unidade federativa onde se localizar a filial, agência, sucursal ou estabelecimento, a qual será considerada como sua sede, conforme Instrução Normativa DREI/ME n.º 77, de 18 de março de 2020.

1.4 - **Sociedade simples**: inscrição do ato constitutivo no Registro Civil de Pessoas Jurídicas do local de sua sede, acompanhada de documento comprobatório de seus administradores;

1.5 - **Filial, sucursal ou agência de sociedade simples ou empresária**: inscrição do ato constitutivo da filial, sucursal ou agência da sociedade simples ou empresária, respectivamente, no Registro Civil das Pessoas Jurídicas ou no Registro Público de Empresas Mercantis onde opera, com averbação no Registro onde tem sede a matriz;

1.6 - **Sociedade cooperativa**: ata de fundação e estatuto social, com a ata da assembleia que o aprovou, devidamente arquivado na Junta Comercial ou inscrito no Registro Civil das Pessoas Jurídicas da respectiva sede, além do registro de que trata o art. 107 da Lei nº 5.764, de 16 de dezembro 1971 e dos certificados previstos no art. 11 da Lei Estadual 8.257/2006.

1.7 - **Os documentos apresentados deverão estar acompanhados de todas as alterações ou da consolidação respectiva.**

2 - HABILITAÇÃO FISCAL, SOCIAL E TRABALHISTA

2.1 - Prova de inscrição no Cadastro Nacional de Pessoas Jurídicas (CNPJ) ou no Cadastro de Pessoas Físicas (CPF), conforme o caso;

2.2 - Prova de inscrição no cadastro de contribuintes estadual e/ou municipal relativo ao domicílio ou sede do fornecedor, pertinente ao seu ramo de atividade e compatível com o objeto contratual;



GOVERNO DO ESTADO DO ESPÍRITO SANTO
SECRETARIA DE ESTADO DE SANEAMENTO, HABITAÇÃO E DESENVOLVIMENTO URBANO

2.2.1 - Caso o fornecedor seja considerado isento dos tributos estaduais ou municipais relacionados ao objeto contratual, deverá comprovar tal condição mediante a apresentação de declaração da Fazenda respectiva do seu domicílio ou sede, ou outra equivalente, na forma da lei.

2.2.2 - O fornecedor enquadrado como microempreendedor individual que pretenda auferir os benefícios do tratamento diferenciado previstos na Lei Complementar 123/2006 estará dispensado da prova de inscrição nos cadastros de contribuintes estadual e municipal.

2.3 - Prova de regularidade fiscal perante a Fazenda Nacional, mediante apresentação de certidão negativa ou positiva com efeito de negativa, expedida conjuntamente pela Receita Federal do Brasil (RFB) e pela Procuradoria-Geral da Fazenda Nacional (PGFN), referente aos créditos tributários federais e à Dívida Ativa da União por elas administrados, inclusive aqueles relativos à Seguridade Social;

2.4 - Prova de regularidade com a Fazenda Estadual (onde for sediada a empresa e a do Estado do Espírito Santo, quando a sede não for deste Estado);

2.5 - Prova de regularidade com a Fazenda Pública Municipal da sede da licitante;

2.6 - Prova de regularidade com o Fundo de Garantia do Tempo de Serviço (FGTS), mediante certidão expedida pela Caixa Econômica Federal;

2.7 - Prova de regularidade perante a Justiça do Trabalho, mediante a apresentação de certidão negativa ou positiva com efeito de negativa, nos termos do Título VII-A da Consolidação das Leis do Trabalho;

2.8 - Caso o objeto contratual venha a ser cumprido por filial da licitante, os documentos exigidos neste item também deverão ser apresentados pela filial executora do contrato, sem prejuízo para a exigência de apresentação dos documentos relativos à sua matriz.

2.9 - Nos casos de microempresas, empresas de pequeno porte ou equiparadas, não se exige comprovação de regularidade fiscal para fins de habilitação, mas somente para formalização da contratação, observadas as seguintes regras:

2.9.1 - A licitante deverá apresentar, à época da habilitação, todos os documentos exigidos para efeito de comprovação de regularidade fiscal, mesmo que apresentem alguma restrição.

2.9.2 - Havendo alguma restrição na comprovação da regularidade fiscal ou trabalhista, é assegurado o prazo de 5 (cinco) dias úteis, cujo termo inicial corresponderá ao momento em que o proponente for declarado vencedor do certame, para a regularização da documentação, pagamento ou parcelamento do débito, e emissão de eventuais certidões negativas ou positivas com efeito de certidão negativa.

2.9.3 - O prazo a que se refere o item anterior poderá, a critério da Administração Pública, ser prorrogado por igual período.

2.9.4 - Em caso de atraso por parte do órgão competente para emissão de certidões comprobatórias de regularidade fiscal, ou trabalhista, a licitante poderá apresentar à



GOVERNO DO ESTADO DO ESPÍRITO SANTO
SECRETARIA DE ESTADO DE SANEAMENTO, HABITAÇÃO E DESENVOLVIMENTO URBANO

Administração outro documento que comprove a extinção ou suspensão do crédito tributário, respectivamente, nos termos dos arts. 156 e 151 do Código Tributário Nacional, acompanhado de prova do protocolo do pedido de certidão.

2.9.5 - Na hipótese descrita no inciso anterior, a licitante terá o prazo de 10 (dez) dias, contado da apresentação dos documentos a que se refere o parágrafo anterior, para apresentar a certidão comprobatória de regularidade fiscal ou trabalhista.

2.9.6 - O prazo a que se refere o item anterior poderá, a critério da Administração Pública, ser prorrogado por igual período, uma única vez, se demonstrado pela licitante a impossibilidade de o órgão competente emitir a certidão.

2.9.7 - A formalização da contratação fica condicionada à regularização da documentação comprobatória de regularidade fiscal e trabalhista, nos termos dos incisos anteriores, sob pena de decadência do direito à contratação, sem prejuízo da aplicação das sanções legais, sendo facultado à Administração convocar as licitantes remanescentes e com elas contratar, observada a ordem de classificação, ou revogar a licitação.

3 - HABILITAÇÃO TÉCNICA

CAPACIDADE TÉCNICO-OPERACIONAL

3.1 - Registro ou inscrição da licitante no Conselho Regional de Engenharia e Agronomia (CREA) da região da sede da empresa (art. 67, V, da Lei 14.133/2021).

3.1.1 - No caso de Consórcio, todas as empresas devem apresentar o registro no CREA, considerando os serviços de sua responsabilidade.

3.2 - Comprovação de que o licitante executou, sem restrição, serviço/obra de características semelhantes aos indicados neste Edital, considerando-se as parcelas de maior relevância técnica e valor financeiro e quantitativos mínimos definidos adiante.

3.2.1 - A comprovação será feita por meio de apresentação de no mínimo 1 (um) Atestado de Capacidade Técnica em nome da licitante, emitido por pessoa jurídica de direito público ou privado, ou Certidão de Acervo Técnico (CAT) do Conselho competente.

3.2.2 - Os atestados devem ser firmados por profissionais, representantes do contratante, que possuam habilitação no correspondente Conselho profissional.

3.2.3 - No caso de comprovação da capacidade técnico-operacional por meio de Certidão de Acervo Técnico, deverá estar expresso em referido documento que o profissional que a detém estava à época da execução da obra/serviço vinculado ao licitante.

3.2.4 - Deverão constar no atestado de capacidade técnica e/ou CAT os seguintes dados: nome do contratante e do contratado, data de início e término dos serviços; local de execução; características dos serviços e os quantitativos executados, com a expressa identificação dos definidos neste Edital; e informação sobre o bom desempenho dos serviços.



3.2.5 - Poderão ser aceitos atestados parciais, referentes a obras/serviços em andamento, desde que o atestado indique expressamente a conclusão da parcela a ser comprovada, para fins de capacidade técnico-operacional.

3.2.6 - As características semelhantes para comprovação da capacidade técnico-operacional da licitante, consideradas as parcelas de maior relevância e valor significativo, são:

Item	Descrição
01	<ul style="list-style-type: none">• Execução de 240 metros lineares de reparos estruturais com argamassa projetada; OU• Execução de 134 metros quadrados de reparos estruturais com argamassa projetada; OU• Execução de 9 metros cúbicos de reparos estruturais com argamassa projetada.
02	Execução de pavimentação asfáltica em concreto betuminoso usinado quente (CBUQ), mínimo de 900 toneladas aplicadas.

3.3 - Será admitido o somatório de atestados, seja para comprovação da experiência anterior do licitante na execução de todos os serviços discriminados, seja para o atendimento do quantitativo mínimo especificado para cada um deles, caso em que o licitante apresentará tabela contendo: a descrição sucinta da experiência anterior em comprovação, explicitação do somatório de quantidades e a indicação dos atestados correspondentes.

3.4 - Os atestados de capacidade técnica podem ser apresentados em nome da matriz ou da filial da empresa licitante.

3.5 - Em caso de apresentação por licitante de atestado de desempenho anterior emitido em favor de consórcio do qual tenha feito parte, observar-se-á o disposto no art. 67, §§ 10 e 11, da Lei 14.133/2021.

3.6 - O licitante disponibilizará todas as informações necessárias à comprovação da legitimidade dos atestados, apresentando, quando solicitado pela Administração, cópia do contrato que deu suporte à contratação, endereço atual da contratante e local em que foram prestados os serviços, entre outros documentos.

CAPACIDADE TÉCNICO-PROFISSIONAL

3.7 - Comprovação de que o licitante possui em seu quadro permanente profissional devidamente reconhecido pelo Conselho Regional de Engenharia e Agronomia (CREA) e que seja detentor de no mínimo 1 (um) Atestado de responsabilidade técnica ou Certidão de Acervo Técnico por execução de serviços de características semelhantes aos indicados no Anexo I deste Edital.



GOVERNO DO ESTADO DO ESPÍRITO SANTO
SECRETARIA DE ESTADO DE SANEAMENTO, HABITAÇÃO E DESENVOLVIMENTO URBANO

3.7.1.1 - Deverão constar no(s) atestado(s) de capacidade técnica ou CAT os seguintes dados: nome do contratante e do contratado, data de início e término dos serviços; local de execução; características dos serviços e os quantitativos executados, com a expressa identificação dos definidos neste Edital; e informação sobre o bom desempenho dos serviços.

3.7.1.2 - Havendo exigência legal, os atestados devem ser firmados por profissionais, representantes da licitante, que possuam habilitação no correspondente Conselho profissional.

3.7.1.3 - As características semelhantes para comprovação da capacidade técnico-profissional da licitante, consideradas as parcelas de maior relevância e valor significativo, são:

Item	Descrição
01	Execução de reparos estruturais com argamassa projetada;
02	Execução de pavimentação asfáltica em concreto betuminoso usinado a quente (CBUQ).

3.8 - Os profissionais indicados pelo Licitante para fins de comprovação da capacidade técnico-profissional deverão pertencer ao quadro permanente do Licitante. Entende-se como pertencente ao quadro permanente o profissional vinculado por relação jurídica comprovada por qualquer destas formas:

Sócio: Contrato Social devidamente registrado no órgão competente;

Diretor: cópia do Contrato Social, em se tratando de firma individual ou limitada ou cópia da ata de eleição devidamente publicada, em sendo sociedade anônima;

Empregado: cópia atualizada da Carteira de Trabalho e Previdência Social – CTPS ou Contrato de Trabalho em vigor;

Responsável Técnico: cópia da Certidão expedida pelo Conselho de Classe competente da Sede ou Filial do Licitante onde consta o registro do profissional como Responsável Técnico, ou a apresentação de um dos seguintes documentos:

- Ficha de registro do empregado - RE, registrada no Ministério do Trabalho; ou
- Carteira de Trabalho e Previdência Social - CTPS, em nome do profissional; ou
- Contrato Social ou último aditivo se houver; ou
- Contrato de prestação de serviço futuro, sem vínculo empregatício.

Profissional contratado: Contrato de prestação de serviço ou Declaração de prestação de serviço futuro. O contrato de prestação de serviços que se refira à obrigação futura do profissional em responder tecnicamente pelo licitante deverá especificar sua vinculação à execução integral da obra/serviço objeto desta licitação.

3.9 - O profissional indicado pelo licitante para fins de comprovação da capacidade técnico-profissional deverá acompanhar a execução dos serviços, admitindo-se sua substituição por profissionais de experiência equivalente ou superior, desde que aprovado pelo gestor do contrato e ratificada pelo seu superior. Para essa substituição,



GOVERNO DO ESTADO DO ESPÍRITO SANTO
SECRETARIA DE ESTADO DE SANEAMENTO, HABITAÇÃO E DESENVOLVIMENTO URBANO

a qualificação técnica do profissional substituto deverá atender as mesmas exigências deste Edital.

3.10 - Será admitido o somatório de atestados para comprovação da experiência anterior do Responsável Técnico, podendo inclusive indicar mais de um Responsável Técnico, na execução de todos os serviços discriminados.

3.11 - No caso de duas ou mais licitantes indicarem um mesmo profissional como responsável técnico todas serão inabilitadas.

3.12 - Serão aceitos atestados e/ou Certidões de Acervos parciais, referente a obras e/ou serviços em andamento, desde que os serviços executados sejam representativos da qualificação solicitada, sujeitos à análise do corpo técnico da SEDURB.

3.13 - Declaração do licitante de que no início da execução do contrato terá em seu quadro permanente profissionais de Segurança do Trabalho nos termos da NR-04 do SESMT.

APRESENTAR TODAS AS DECLARAÇÕES, OBSERVANDO OS MODELOS E ORIENTAÇÕES DO EDITAL

3.14 - Declaração de que o licitante tomou conhecimento de todas as informações e das condições locais para o cumprimento das obrigações objeto da licitação;

3.14.1 - A declaração acima poderá ser substituída por declaração formal assinada pelo responsável técnico do licitante acerca do conhecimento pleno das condições e peculiaridades da contratação.

3.15 - Declaração de Inexistência de Fato Superveniente, conforme modelo deste edital;

3.16 - Termo de indicação do pessoal técnico qualificado, no qual os profissionais indicados pelo Licitante, para fins de comprovação de capacidade técnica, declarem que participarão, a serviço do Licitante, das obras ou serviços. Este termo deverá ser firmado pelo representante do Licitante e pelo profissional, conforme modelo em anexo.

3.17 - Declaração formal emitida pelo Licitante de que os equipamentos necessários para execução da Obra/Serviço de que trata o objeto desta licitação estarão disponíveis e em perfeitas condições de uso por ocasião de sua utilização, conforme modelo deste edital, em atenção ao disposto no Termo de Referência.

3.18 - Declaração de indicação da Garantia do Contrato;

3.19 - Declaração de Termo de Compromisso de Execução dos Serviços e de Cessão de Direitos Autorais Patrimoniais.

4 - HABILITAÇÃO ECONÔMICO-FINANCEIRA

4.1 - **Certidão negativa de insolvência civil** expedida pelo distribuidor do domicílio ou sede do licitante, caso se trate de sociedade simples ou de pessoa física, desde que admitida a sua participação na licitação;



4.2 - **Certidão negativa de falência** expedida pelo distribuidor da sede do fornecedor, para as demais pessoas jurídicas;

4.3 - Caso a licitante se encontre em processo de **recuperação judicial ou extrajudicial**, deverá apresentar certidão emitida pela instância judicial competente certificando que a interessada está apta econômica e financeiramente a participar da licitação, além de cumprir todos os demais requisitos de habilitação exigidos por este Edital.

4.4 - **Balço Patrimonial (BP) e Demonstração de Resultado de Exercício (DRE) dos 2 (dois) últimos exercícios sociais, comprovando:**

4.4.1 - Índices de Liquidez Geral (LG), Liquidez Corrente (LC), e Solvência Geral (SG) superiores a 1 (um):

$$ILG = \frac{ATIVO CIRCULANTE (AC) + REALIZÁVEL A LONGO PRAZO (RLP)}{PASSIVO CIRCULANTE (PC) + PASSIVO NÃO CIRCULANTE (PNC)}$$

$$ISG = \frac{ATIVO TOTAL (AT)}{PASSIVO CIRCULANTE (PC) + PASSIVO NÃO CIRCULANTE (PNC)}$$

$$ILC = \frac{ATIVO CIRCULANTE (AC)}{PASSIVO CIRCULANTE (PC)}$$

4.4.2 - Patrimônio Líquido de 10% (dez por cento) do valor estimado da contratação.

4.5 - Os documentos referidos acima (BP e DRE) serão os já exigíveis na forma da lei, com base no limite definido pela Receita Federal do Brasil para transmissão da Escrituração Contábil Digital (ECD) ao SPED ou, se a empresa não estiver obrigada ao SPED, observando a data de exigibilidade do art. 1.078, I, do Código Civil.

4.6 - **Declaração assinada por profissional habilitado da área contábil**, apresentada pelo licitante, demonstrando o atendimento dos índices e coeficientes para cada exercício a que se referem as demonstrações contábeis, bem como demonstrando o patrimônio líquido mínimo exigido no último exercício.

4.7 - **Declaração do licitante** (art. 69, § 3º, da Lei 14.133/2021), indicando a relação de compromissos assumidos que importem em diminuição de sua capacidade econômico-financeira, especialmente das obras contratadas em execução ou paralisadas, demonstrando que o Patrimônio Líquido do licitante é igual ou superior a 1/12 (um doze avos) do valor total dos contratos firmados (considerando-se o saldo a executar pendente, excluindo-se as parcelas já executadas) pelo licitante com entidades públicas e privadas, vigentes na data da sessão pública de abertura desta licitação, conforme modelo constante Anexo III – MODELOS DO EDITAL

4.7.1 - A declaração deverá ser analisada em relação à receita bruta apresentada na Demonstração do Resultado do Exercício (DRE), relativa ao último exercício social; e

4.7.2 - Caso a diferença entre a declaração e a receita bruta apresentada na Demonstração do Resultado do Exercício (DRE) apresentada seja superior a 10%



GOVERNO DO ESTADO DO ESPÍRITO SANTO
SECRETARIA DE ESTADO DE SANEAMENTO, HABITAÇÃO E DESENVOLVIMENTO URBANO

(dez por cento), para mais ou para menos, o licitante deverá apresentar justificativas para tal diferença.

4.8 - As empresas criadas no exercício financeiro da licitação deverão atender a todas as exigências da habilitação e poderão substituir os demonstrativos contábeis pelo balanço de abertura.

4.9 - Os documentos referidos acima limitar-se-ão ao último exercício no caso de a pessoa jurídica ter sido constituída há menos de 2 (dois) anos.

4.10 - No caso de consórcio, se admitida a sua participação no edital, deverá haver a demonstração, por cada consorciado, do atendimento aos índices contábeis definidos neste Edital.

4.11 - Os valores constantes do Balanço poderão ser atualizados pelos licitantes, para a data-base do orçamento, estimado pelo Índice Geral de Preços (IGP-DI) da Fundação Getúlio Vargas, para fins de cálculo do Patrimônio Líquido mínimo.



GOVERNO DO ESTADO DO ESPÍRITO SANTO
SECRETARIA DE ESTADO DE SANEAMENTO, HABITAÇÃO E DESENVOLVIMENTO URBANO

ANEXO III – MODELOS DO EDITAL

MODELO DE DECLARAÇÃO DE CONHECIMENTO DOS LOCAIS E CONDIÇÕES

EDITAL DE CONCORRÊNCIA ELETRÔNICA Nº 002/2026

Declaramos que temos pleno conhecimento dos locais e das condições em que deverá ser executada os serviços de _____, conforme estipulado no edital Nº 002/2026, reconhecendo ainda que tal circunstância retira-nos a possibilidade de qualquer alegação futura de necessidade de adequação de objeto e/ou recomposição (reequilíbrio, revisão ou repactuação) de preços quanto ao aqui declarado.

Declaro ainda conhecer o teor dos Documentos, Normas e Instruções de Serviços da SEDURB, que regem a execução do futuro contrato

Nome do Município /UF, ____ de _____ de 2026.

EMPRESA LICITANTE/CNPJ

ASSINATURA DO REPRESENTANTE LEGAL

CPF DO REPRESENTANTE LEGAL:



CARTA DE APRESENTAÇÃO DA PROPOSTA DE PREÇOS

À COMISSÃO DE CONTRATAÇÃO da SEDURB

CONCORRÊNCIA ELETRÔNICA Nº 002/2026

Apresentamos nossa proposta para execução dos serviços de

Nosso preço para execução dos serviços é de R\$, o qual alcançamos após a aplicação do **desconto de XX,XX%** (.....), conforme descrito em nosso orçamento, para execução em (.....) dias consecutivos, conforme descrito em nosso orçamento.

Declaramos que em nossa proposta estão incluídos todas as despesas, inclusive aquelas relativas a taxas, tributos, encargos sociais, ensaios, testes e demais provas exigidas por normas técnicas oficiais, que possam influir direta ou indiretamente no custo de execução dos serviços, além de compreender a integralidade dos custos de direitos trabalhistas assegurados na Constituição Federal, nas leis trabalhistas, normas infralegais, nas convenções coletivas e nos termos de ajuste de conduta vigentes, e, ainda, as despesas relativas à mobilização e desmobilização de pessoal, máquinas e equipamentos, sem que nos caiba, em qualquer caso, direito regressivo em relação a Administração Pública.

Na execução dos serviços, observaremos rigorosamente as especificações das normas técnicas brasileiras ou qualquer outra norma que garanta a qualidade igual ou superior, bem como as recomendações e instruções do Órgão de Fiscalização, assumindo, desde já, a integral responsabilidade pela perfeita realização dos trabalhos, de conformidade com as diretrizes.

Informamos que o **prazo de validade de nossa PROPOSTA DE PREÇOS é de 120 (cento e vinte) dias corridos**, a contar da data de abertura da licitação.

O Regime Tributário a que estamos sujeitos é o de _____ (Lucro Real ou Lucro Presumido).

Caso nos seja adjudicado o objeto da presente licitação, nos comprometemos a assinar o Contrato no prazo determinado no documento de convocação, indicando para esse fim o Sr., Carteira de Identidade nº. expedida em .../.../....., Órgão Expedidor, e CPF nº, como representante desta Empresa.

Finalizando, declaramos que temos pleno conhecimento de todos os aspectos relativos à licitação em causa e nossa plena concordância com as condições estabelecidas no Edital da licitação e seus anexos.

Xxxxxxxxxx/xx, xxx de xxxxx de 2026.

ASSINATURA DO REPRESENTANTE LEGAL
FIRMA LICITANTE – CNPJ



MINUTA DE CARTA DE FIANÇA BANCÁRIA PARA GARANTIA DO CONTRATO

À COMISSÃO DE CONTRATAÇÃO da SEDURB

Carta de Fiança - R\$

Pela presente, o Banco, com sede à Rua, da Cidade de, do Estado, por seus representantes infra-assinados, se declara fiador e principal pagador da Empresa....., sediada à Rua..... da Cidade..... do Estado, até o limite de R\$ (.....), para efeito de garantia para a execução do Contrato de Empreitada nº / , objeto do Edital de nº

Este Banco se obriga, obedecido o limite acima especificado, a atender, dentro de 24 (vinte e quatro) horas, as requisições de qualquer pagamento coberto pela caução, desde que exigidas pela Administração contratante, sem qualquer reclamação, retenção ou, ainda, embargo ou interposição de recurso administrativo ou judicial com respeito a Administração contratante.

Obriga-se ainda este Banco ao pagamento de despesas judiciais ou não, na hipótese de ser esse Estado compelido a ingressar em juízo para demandar o cumprimento de qualquer obrigação assumida por nossa afiançada.

Declaramos, outrossim, que só será retratável a fiança, na hipótese de a afiançada depositar ou pagar o valor da caução garantida na presente Carta de Fiança Bancária ou por nova carta de fiança, que seja aceita por esse Departamento.

Atestamos que a presente fiança está devidamente contabilizada no Livro nº ou outro registro usado por este Banco e, por isso, é boa, firme e valiosa, satisfazendo, além disso, as determinações do Banco Central do Brasil ou das autoridades monetárias no país de origem.

Os signatários desta estão regularmente autorizados a prestar fianças desta natureza, por força do disposto no Artigo dos Estatutos do Banco, publicado no Diário Oficial em do ano, tendo sido eleitos (ou designados) pela Assembleia, realizada em

A presente fiança vigorará por um prazo máximo de 60 (sessenta) dias após a emissão do Termo de Recebimento Definitivo das Obras pela Administração contratante.

Xxxxxxxxxx/xx, de de 202.....

Banco



GOVERNO DO ESTADO DO ESPÍRITO SANTO
SECRETARIA DE ESTADO DE SANEAMENTO, HABITAÇÃO E DESENVOLVIMENTO URBANO

MODELO DE CARTA DE APRESENTAÇÃO DOS DOCUMENTOS DE HABILITAÇÃO

PAPEL TIMBRADO DO LICITANTE

À COMISSÃO DE CONTRATAÇÃO da SEDURB

Ref.: CONCORRÊNCIA ELETRÔNICA Nº 002/2026

Prezados,

Em cumprimento aos ditames editalícios utilizamo-nos do presente para submeter à apreciação de V.Sas. os documentos abaixo discriminados, necessários para a licitação referenciada:

(DESCREVER OS DOCUMENTOS)

Declaramos não possuir em nosso quadro de pessoal, empregados menores de 18 (dezoito) anos em trabalho noturno, perigoso ou insalubre, e menores de 16 (dezesseis) anos em qualquer trabalho, salvo na condição de aprendizes, a partir de 14 (quatorze) anos, nos termos do inciso XXXIII do art. 7º da Constituição Federal (Emenda Constitucional nº 20, de 1998).

Caso nos seja adjudicado o objeto da presente licitação, nos comprometemos a assinar o Contrato no prazo determinado no documento de convocação, indicando para esse fim o Sr. _____, Carteira de Identidade nº. _____ expedida em ____/____/____, Órgão Expedidor _____, e CPF nº _____, Fone (____) _____, E-mail: _____ como representante desta Empresa.

Atenciosamente,

_____, ____ de _____ de _____.

FIRMA LICITANTE – CNPJ

ASSINATURA DO REPRESENTANTE LEGAL



GOVERNO DO ESTADO DO ESPÍRITO SANTO
SECRETARIA DE ESTADO DE SANEAMENTO, HABITAÇÃO E DESENVOLVIMENTO URBANO

DEMONSTRATIVO DA QUALIFICAÇÃO ECONÔMICO-FINANCEIRA		
OBRA:	Nº. DO EDITAL: DATA BASE DA LICITAÇÃO: EXTENSÃO:	EMPRESA: LOTE: PRAZO:
AC = ATIVO CIRCULANTE RLP = REALIZÁVEL A LONGO PRAZO PC = PASSIVO CIRCULANTE PNC = PASSIVO NÃO CIRCULANTE AT = ATIVO TOTAL AC = RLP = PC = PNC = AT =	<i>(Apresentar todas fórmulas e contas detalhadas neste quadro)</i>	



GOVERNO DO ESTADO DO ESPÍRITO SANTO
SECRETARIA DE ESTADO DE SANEAMENTO, HABITAÇÃO E DESENVOLVIMENTO URBANO

DECLARAÇÃO DE INEXISTÊNCIA DE FATO SUPERVENIENTE

À COMISSÃO DE CONTRATAÇÃO da SEDURB

LOCAL E DATA

EDITAL DE CONCORRÊNCIA ELETRÔNICA Nº 002/2026

Prezados Senhores,

Pela presente, declaramos, sob as penalidades legais, a inexistência de fato impeditivo a nossa habilitação para o edital em referência.

Atenciosamente,

Nome e assinatura do representante legal da proponente



GOVERNO DO ESTADO DO ESPÍRITO SANTO
SECRETARIA DE ESTADO DE SANEAMENTO, HABITAÇÃO E DESENVOLVIMENTO URBANO

MODELO DE TERMO DE COMPROMISSO

LOCAL E DATA

À COMISSÃO DE CONTRATAÇÃO da SEDURB

EDITAL DE CONCORRÊNCIA ELETRÔNICA Nº 002/2026

Eu, (nome do profissional), portador da carteira do **CREA** n.º, declaro estar ciente e de acordo com a minha indicação pela empresa (razão social) para integrar a equipe técnica que se responsabilizará pela execução dos trabalhos objeto da licitação em referência.

_____, ____ de _____ de _____.

1) Nome e assinatura do profissional responsável técnico do licitante

2) Empresa (representante legal/nome/cargo e assinatura)



GOVERNO DO ESTADO DO ESPÍRITO SANTO
SECRETARIA DE ESTADO DE SANEAMENTO, HABITAÇÃO E DESENVOLVIMENTO URBANO

**DECLARAÇÃO DE DISPONIBILIDADE DE EQUIPAMENTOS E SEGURANÇA DO
TRABALHO**

À COMISSÃO DE CONTRATAÇÃO da SEDURB

EDITAL DE CONCORRÊNCIA ELETRÔNICA Nº 002/2026

A empresa....., inscrita no CNPJ sob o n.º, com sede na, por seu representante legal abaixo identificado, DECLARA para os fins de direito e sob as penas da lei, que os equipamentos necessários para a execução das OBRAS e/ou dos SERVIÇOS DE ENGENHARIA objeto dessa licitação estarão disponíveis e em perfeitas condições de uso quando da sua contratação, de tal modo a não comprometer o bom andamento dos serviços a serem executados.

Declaro ainda que no início da execução do contrato teremos no quadro permanente profissionais de Segurança do Trabalho, nos termos da NR-04 do SESMT.

Nome do Município/UF, ____ de _____ de _____.

Identificação e Assinatura do Responsável do Licitante



GOVERNO DO ESTADO DO ESPÍRITO SANTO
SECRETARIA DE ESTADO DE SANEAMENTO, HABITAÇÃO E DESENVOLVIMENTO URBANO

MODELO DE DECLARAÇÃO DE GARANTIA DO CONTRATO

PAPEL TIMBRADO DO LICITANTE

À COMISSÃO DE CONTRATAÇÃO da SEDURB

Ref.: EDITAL DE CONCORRÊNCIA ELETRÔNICA Nº 002/2026

Prezados Senhores:

(nome da empresa), CNPJ nº, com sede à Rua, da Cidade de, do Estado, para a habilitação a (tipo da licitação) nº xxxxxx/202X, e em cumprimento ao disposto no Edital, vem declarar a modalidade da garantia a ser escolhida será: (01 – Caução em dinheiro, 02 – Caução Título da Dívida Pública, 03 – Fiança Bancária ou 04 – Seguro Garantia).

..... de de 202X.

LICITANTE/CNPJ
ASSINATURA DO REPRESENTANTE LEGAL



MODELO DE TERMO DE COMPROMISSO DE EXECUÇÃO DOS SERVIÇOS E DE CESSÃO DE DIREITOS AUTORAIS PATRIMONIAIS

Em conformidade com o disposto no Edital, declaramos que executaremos os serviços objeto desta licitação a serviço da [RAZÃO SOCIAL DA EMPRESA LICITANTE], inscrita no CNPJ / MF sob o nº.....

Outrossim, declaramos que, em obediência ao artigo 93 da Lei 14.133/2021, cedemos ao (ÓRGÃO OU ENTE LICITANTE), por este Instrumento, sem qualquer ônus adicional, todos os direitos autorais de natureza patrimonial referentes aos serviços que viermos a realizar no âmbito do contrato decorrente desta licitação, incluindo os direitos de divulgação em qualquer tipo de mídia, existente ou que venha a existir, desde que, na divulgação, conste o crédito aos profissionais responsáveis pela elaboração dos mesmos.

Declaramos, também, estarmos de acordo com as seguintes prerrogativas do (ÓRGÃO OU ENTE LICITANTE) em relação aos citados serviços:

1 – O (ÓRGÃO OU ENTE LICITANTE) poderá proceder quaisquer alterações que considerar necessárias, a seu exclusivo critério, nos nossos planos ou projetos, a qualquer tempo, sem ônus adicional, independentemente de autorização específica, na forma prevista no artigo 29 da Lei nº 9.610/1998 c/c o artigo 18 da Lei 5.194/1966 e o artigo 16 da Lei 12.378/2010.

2 – O (ÓRGÃO OU ENTE LICITANTE) poderá indicar ou anunciar o(s) nome(s) do(s) autor(es) dos planos ou projetos da forma que considerar mais adequada, na divulgação do empreendimento ou dos planos ou projetos, em cada evento deste tipo, ou mesmo não indicá-los ou anunciá-los se houver limitação de espaço ou tempo na mídia de divulgação, inclusive nas hipóteses de alteração dos planos ou projetos e de elaboração de planos ou projetos derivados – estes, conforme conceito da Lei 9.610/1998, artigo 5º, inciso VIII, alínea “g”.

3 – O (ÓRGÃO OU ENTE LICITANTE) poderá reutilizar os planos ou projetos originais para outras áreas ou localidades além daquela para a qual foram originalmente feitos, com as adaptações técnicas que considerar necessárias, sendo que o (ÓRGÃO OU ENTE LICITANTE) não nos remunerará por essa reutilização.

Declaramos, ainda, que faremos constar em todos os documentos que venham a compor os planos ou projetos, ou em parte deles, a critério do (ÓRGÃO OU ENTE LICITANTE):

O teor da cessão de direitos autorais e autorizações desta cláusula e, com destaque, a inscrição “PROPRIEDADE DO (ÓRGÃO OU ENTE LICITANTE)”; e



GOVERNO DO ESTADO DO ESPÍRITO SANTO
SECRETARIA DE ESTADO DE SANEAMENTO, HABITAÇÃO E DESENVOLVIMENTO URBANO

Se for o caso, os nomes de títulos e registros profissionais dos autores dos estudos anteriores aos planos ou projetos objeto do contrato, se tais estudos definirem a concepção dos trabalhos a serem feitos pela CONTRATADA, sejam tais autores empregados do (ÓRGÃO OU ENTE LICITANTE) ou não.

Finalmente, comprometemo-nos a não fazer o aproveitamento substancial dos nossos projetos em outros projetos que venhamos a elaborar, de modo a preservar a originalidade das obras.

_____, ____ de _____ de _____.

[NOME COMPLETO DO PROFISSIONAL]

[IDENTIDADE] – [CPF / MF]



GOVERNO DO ESTADO DO ESPÍRITO SANTO
SECRETARIA DE ESTADO DE SANEAMENTO, HABITAÇÃO E DESENVOLVIMENTO URBANO

DECLARAÇÃO DE 1/12 AVOS
CONCORRÊNCIA ELETRÔNICA Nº 002/2026

RELAÇÃO DE COMPROMISSOS ASSUMIDOS (CONTRATOS)							
NOME DO ÓRGÃO	Nº CONTRATO	OBJETO	SALDO DOS CONTRATOS	CÁLCULO 1/12 AVOS	TOTAL	VALOR DO PATRIMÔNIO LÍQUIDO	PORCENTAGEM (%)
			R\$	XXX,XX / 12 =	R\$	R\$	

(Local), ____ de _____ de _____.

(Nome do representante e assinatura)



ANEXO IV – MINUTA DE TERMO DE CONTRATO

Contrato nº ____/_____
Concorrência nº 002/2026
Processo nº 2026-DLLD5
ID CidadES nº 2026.500E0600015.01.0002

TERMO DE CONTRATO QUE ENTRE SI FAZEM O ESTADO DO ESPÍRITO SANTO, POR INTERMÉDIO DA SEDURB E A EMPRESA **OU** CONSÓRCIO _____ PARA A EXECUÇÃO DE OBRA DE RECAPEAMENTO ASFÁLTICO E REMANESCENTE DAS OBRAS DE MACRODRENAGEM DO CÓRREGO SÃO SILVANO, NO BAIRRO CARLOS GERMANO NAUMANN, MUNICÍPIO DE COLATINA/ES.

ESTADO DO ESPÍRITO SANTO, por intermédio da **SECRETARIA DE ESTADO DE SANEAMENTO, HABITAÇÃO E DESENVOLVIMENTO URBANO – SEDURB**, adiante denominada CONTRATANTE, inscrita no CNPJ sob o nº _____ (preencher), com sede na (endereço completo), representada legalmente pelo seu (cargo e nome), nomeado(a) pelo Decreto/Portaria nº ____, de __ de _____ de 20__ (preencher), publicada no DIO de __ de _____ de 20__ (preencher), portador da Matrícula Funcional nº _____ (preencher) e a Empresa (nome completo), doravante denominada CONTRATADA, com sede (endereço completo), inscrita no CNPJ sob o nº _____ (preencher) neste ato representado(a) por (nome e função no contratado), conforme atos constitutivos da empresa ou procuração apresentada nos autos, ajustam o presente **CONTRATO DE PRESTAÇÃO DE SERVIÇOS PARA EXECUÇÃO DE OBRA DE RECAPEAMENTO ASFÁLTICO E REMANESCENTE DAS OBRAS DE MACRODRENAGEM DO CÓRREGO SÃO SILVANO, NO BAIRRO CARLOS GERMANO NAUMANN, MUNICÍPIO DE COLATINA/ES**, nos termos da Lei 14.133/2021 e Decreto Estadual nº 5.545-R/2023, de acordo com os termos do processo acima mencionado, parte integrante deste instrumento independente de transcrição, juntamente com a Proposta apresentada pela CONTRATADA, ficando, porém, ressalvadas como não transcritas as condições nela estipuladas que contrariem as disposições deste CONTRATO, que se regerá pelas Cláusulas Seguintes.

1 - CLÁUSULA PRIMEIRA: DO OBJETO

1.1 - O objeto do presente instrumento é a **EXECUÇÃO DE OBRA DE RECAPEAMENTO ASFÁLTICO E REMANESCENTE DAS OBRAS DE MACRODRENAGEM DO CÓRREGO SÃO SILVANO, NO BAIRRO CARLOS GERMANO NAUMANN, MUNICÍPIO DE COLATINA/ES**, conforme condições,



quantidades, exigências e especificações discriminadas nos projetos e estabelecidas neste Edital, seus anexos e na proposta da CONTRATADA.

1.2 - Este Termo de Contrato vincula-se ao Edital de Concorrência Eletrônica e seus anexos, identificado no preâmbulo acima, e à proposta vencedora, independentemente de transcrição.

1.3 - A obra/serviço será administrada pela CONTRATADA, que assumirá integralmente a responsabilidade pela sua execução, ficando sujeita à fiscalização do CONTRATANTE durante todas as fases e etapas do trabalho.

2 - CLÁUSULA SEGUNDA: DO REGIME DE EXECUÇÃO

2.1 - Os serviços objeto deste Contrato serão executados pelo regime de empreitada por preço unitário.

2.2 - Nas contratações integradas e semi-integradas, as planilhas com indicação dos quantitativos e dos custos unitários e a composição de custos unitários deverá ser entregue junto com a etapa do projeto básico (contratação integrada) ou revisão do projeto básico (semi-integrada), de forma eletrônica, observado o disposto no art. 56, § 5º, da Lei 14.133/2021.

2.2.1 - Os preços unitários mencionados no item 2.2 supratranscrito balizarão excepcionais aditamentos posteriores do contrato, observado o disposto no art. 133 da Lei 14.133/2021, além de eventuais adequações indispensáveis no cronograma físico-financeiro

3 - CLÁUSULA TERCEIRA: DO VALOR DO CONTRATO E DO REAJUSTAMENTO

3.1 - O valor total da contratação é de R\$ (.....).

3.1.1 - No valor acima estão incluídas todas as despesas ordinárias diretas e indiretas decorrentes da execução do objeto, inclusive tributos e/ou impostos, encargos sociais, trabalhistas, previdenciários, fiscais e comerciais incidentes, bem como taxas de licenciamento, administração, frete, seguro e outros necessários ao cumprimento integral do objeto da contratação.

3.2 - O CONTRATANTE pagará à CONTRATADA os serviços contratados e efetivamente executados, na forma constante da Planilha Orçamentária (CRITÉRIO DE PAGAMENTO) apresentada pela CONTRATADA e que, independente de transcrição, passa a fazer parte integrante do presente Contrato.

3.3 - O reequilíbrio econômico e financeiro, em qualquer de suas espécies, em especial o reajuste e a repactuação, observará, conforme a natureza do objeto contratual, as regras previstas nos arts. 45 a 53 do Decreto Estadual nº 5545-R/2023 e na Lei 14.133/2021, inclusive quanto à renúncia irrevogável por ausência de requerimento formal durante a vigência do contrato e antes de eventual prorrogação (art. 46 do Decreto).



GOVERNO DO ESTADO DO ESPÍRITO SANTO
SECRETARIA DE ESTADO DE SANEAMENTO, HABITAÇÃO E DESENVOLVIMENTO URBANO

3.4 - Os preços inicialmente contratados são fixos e irremovíveis no prazo de um ano considerando a data-base do orçamento elaborado pela Administração, qual seja: **FEVEREIRO/2026**.

3.5 - Após o interregno de um ano, mediante pedido do contratado, os preços iniciais poderão ser reajustados, exclusivamente para as obrigações iniciadas e concluídas após a ocorrência da anualidade, com base na seguinte fórmula:

$$R = \frac{I1 - I0}{I0} \times V$$

em que:

R = Valor do Reajustamento procurado.

I0 = É o Índice Setorial de Reajustamento de Obras Rodoviárias do DNIT-FGV, na coluna de drenagem, do mês da data base do orçamento elaborado pela SEDURB/ES.

I1 = É o Índice Setorial de Reajustamento de Obras Rodoviárias do DNIT-FGV, na coluna de drenagem, referente ao mês que a contratada fará jus ao reajuste.

V = Valor a ser reajustado.

3.6 - A exceção à regra do interregno mínimo de um ano, será o item 7.2.2 (CAP 50/70) da Planilha Orçamentária elaborada pela SEDURB que, devido às variações bruscas no preço do petróleo e, logo, nos preços dos materiais betuminosos, também sofre variação de preço mensalmente. Isto posto, aliado ao fato de se tratar de item de classe A na Curva ABC da planilha orçamentária, a SEDURB realizará o cálculo do reajuste, utilizando a metodologia de cálculo da Resolução/DNIT Nº 13, DE 02 de junho de 2021. Sendo o I0 calculado pela fórmula a seguir:

$$I_0 = \frac{\text{Preço ANP. (1 + BDI)}}{(1 - \text{ICMS})} \cdot (1 - \% \text{Desconto Global Contrato})$$

3.7 - O valor a ser utilizado do item 7.2.2 da Planilha Orçamentária elaborada pela SEDURB será o fornecido pela ANP, pelos preços médios ponderados mensais fornecidos em tabela própria da agência (disponível no site da agência). Uma vez que o material será adquirido em refinaria de Betim/MG, será considerado o preço de Minas Gerais de fevereiro/2026. O BDI a ser utilizado para aquisição é de 15,28% e o desconto, para fins de licitação, será considerado inicialmente como 0%, Este valor será reajustado após a escolha da proposta mais vantajosa. Logo, temos:

Material	ANP Minas Gerais fevereiro/2026	+ IBDI (15,28%) + ICMS (17%)	Desconto	Valor I0
CAP 50/70	R\$ 3109,16/t	x 1,1528 / 0,83	0%	R\$ 4.318,37



GOVERNO DO ESTADO DO ESPÍRITO SANTO
SECRETARIA DE ESTADO DE SANEAMENTO, HABITAÇÃO E DESENVOLVIMENTO URBANO

3.8 - Adotando todas essas premissas, calcula-se o reajuste preço do referido item no último reajuste do contrato, utilizando-se a razão o Índice Setorial de Reajustamento de Obras Rodoviárias do DNIT-FGV, linha “Concreto Asfáltico de Petróleo – CAP” entre a data-base do contrato e a data do reajustamento. De forma exemplificativa, serão utilizados os meses de janeiro/2026 e fevereiro/2026:

Descrição	Unid.	Índices FGV DNIT		Diferença	Preço Inicial	Preço atualizado
		Jan/2026 (a)	Fev/2026 (b)			
CAP	t	894,632	879,374	0,983	R\$ 4.325,85	R\$ 4.252,07

3.9 - Tomando como base a memória de cálculo acima, será reajustado o valor do item, tomando como Preço Inicial o valor constante na planilha orçamentária, com data-base de fevereiro/2026, e realizando a diferença entre o índice do mês supracitado com o respectivo Índice do mês em que o quantitativo do material for efetivamente adquirido e medido durante o contrato.

3.10 - O reajuste, previsto no Contrato, não caracteriza alteração contratual e, portanto, em conformidade com o Art. 136 da Lei 14.133/21, será realizado por apostila, dispensada a análise prévia da Procuradoria Geral do Estado (PGE/ES).

3.11 - No caso de ocorrência de atraso na execução do objeto, atribuíveis à CONTRATADA, esse não poderá ensejar o reajuste de preços, podendo, ainda, nesta hipótese, resultar na aplicação das penalidades previstas no contrato.

3.12 - Compete à CONTRATADA, a iniciativa e o encargo do cálculo minucioso de cada reajuste a ser aprovado pela CONTRATANTE, juntando-se a respectiva discriminação dos serviços e memorial de cálculo do reajuste, e demais documentos comprobatórios do reajuste pleiteado.

3.13 - A criação, alteração ou extinção de quaisquer tributos, quando ocorridas após a data de apresentação da proposta definitiva, e desde que acarretem comprovada repercussão no equilíbrio econômico-financeiro deste contrato, implicarão a revisão de preços para mais ou para menos, adotando-se como índice de correção a alíquota prevista na lei respectiva.

3.14 - O reajuste será efetuado por meio de simples apostilamento.

3.15 - No caso de atraso ou não divulgação do(s) índice (s) de reajustamento, o contratante pagará ao contratado a importância calculada pela última variação conhecida, liquidando a diferença correspondente tão logo seja(m) divulgado(s) o(s) índice(s) definitivo(s).



GOVERNO DO ESTADO DO ESPÍRITO SANTO
SECRETARIA DE ESTADO DE SANEAMENTO, HABITAÇÃO E DESENVOLVIMENTO URBANO

3.16 - Caso o(s) índice(s) estabelecido(s) para reajustamento venha(m) a ser extinto(s) ou de qualquer forma não possa(m) mais ser utilizado(s), será(ão) adotado(s), em substituição, o(s) que vier(em) a ser determinado(s) pela legislação então em vigor. Na ausência de previsão legal quanto ao índice substituto, será adotado o novo índice definido para a Administração Estadual na contratação de serviços semelhantes.

3.17 - Os reajustes não interferem no direito das partes de solicitar, a qualquer momento, a manutenção do equilíbrio econômico dos contratos com base no disposto no art. 124, inciso II, alínea “d”, da Lei 14.133/2021.

3.18 - Os atrasos na execução do objeto segundo os prazos estabelecidos no contrato não poderão ensejar o reajuste de preços, caso sejam atribuíveis à CONTRATADA, conforme apurado em procedimento próprio, assegurada ampla defesa e contraditório, podendo, ainda, nesta hipótese, resultar na aplicação das penalidades previstas no contrato.

3.19 - A análise de eventual pedido de revisão do equilíbrio econômico-financeiro do contrato, decorrente de caso fortuito ou força maior, considerará:

3.20 - Sempre que atendidas as condições do Contrato e mantidas as disposições da MATRIZ DE RISCO, considera-se mantido seu equilíbrio econômico-financeiro. A Contratada somente poderá solicitar a recomposição do equilíbrio econômico-financeiro nas hipóteses excluídas de sua responsabilidade na MATRIZ DE RISCO.

3.20.1 - Constitui motivo de força maior ou caso fortuito, para justificativa de atraso ou falta cometida por qualquer uma ou ambas as partes aos termos do presente Instrumento, os fatos cujos efeitos não sejam possíveis de evitar ou impedir, nos termos do parágrafo único do artigo 393 do Código Civil, desde que essas causas afetem, diretamente, as obras/serviços contratados;

3.20.2 - Dentre os fatos ensejadores da revisão, não se incluem aqueles eventos dotados de previsibilidade, cujo caráter possibilite à parte interessada a sua aferição ao tempo da formulação/aceitação da proposta, bem como aqueles decorrentes exclusivamente da variação inflacionária, uma vez que inseridos, estes últimos, na hipótese de reajustamento.

3.20.3 - Não será concedida a revisão também nos seguintes casos:

3.20.3.1 - ausente a elevação de encargos alegada pela parte interessada;

3.20.3.2 - o evento imputado como causa de desequilíbrio houver ocorrido antes da formulação da proposta definitiva ou após a finalização do prazo de execução do contrato;

3.20.3.3 - ausente o nexo de causalidade entre o evento ocorrido e a majoração dos encargos atribuídos à parte interessada;

3.20.3.4 - a parte interessada houver incorrido em culpa pela majoração de seus próprios encargos, incluindo-se, nesse âmbito, a previsibilidade da ocorrência do evento;



GOVERNO DO ESTADO DO ESPÍRITO SANTO
SECRETARIA DE ESTADO DE SANEAMENTO, HABITAÇÃO E DESENVOLVIMENTO URBANO

3.20.3.5 - houver alteração do regime jurídico-tributário da CONTRATADA, ressalvada a hipótese de superveniente determinação legal.

3.20.3.6 - divergências entre a composição de custos unitários da proposta da CONTRATADA com os serviços definidos na Planilha, no Projeto e normas técnicas vigentes.

3.21 - Os casos omissos serão objeto de análise acurada e criteriosa, lastreadas em elementos técnicos, por intermédio de processo administrativo para apurar o caso concreto.

3.22 - A revisão será formalizada por meio de Termo Aditivo, precedida de análise da Procuradoria-Geral do Estado.

4 - CLÁUSULA QUARTA: DO FATURAMENTO

4.1 - A CONTRATADA deverá elaborar Relatório Mensal de Andamento das Atividades, com a indicação da parcela do cronograma físico-financeiro adimplida e, por conseguinte, a solicitação de medição desta parcela.

4.1.1 - O Relatório Mensal de Andamento das Atividades deverá conter:

- (a) indicação de mês e ano de referência;
- (b) gráfico com a demonstração do andamento da obra previsto (linha de base) versus realizado;
- (c) principais atividades previstas para o mês, contendo, no mínimo, aquelas que foram apresentadas no caminho crítico e as atividades efetivamente realizadas;
- (d) ensaios realizados e seus resultados;
- (e) eventuais justificativas para os atrasos (caso existam) nas atividades que impactaram o caminho crítico;
- (f) relação da equipe utilizada no período (nominando o pessoal, a sua função e a sua relação com a empresa por atividade) e dos técnicos do CONTRATANTE no acompanhamento dos serviços;
- (g) correspondências expedidas e recebidas e diários de obra preenchidos;
- (h) as atividades previstas para os três meses subsequentes, evidenciando mês a mês, pelo menos, aquelas que estão no caminho crítico e principais equipamentos e materiais que serão necessários para o desenvolvimento destas atividades;
- (i) planilha orçamentária com seus quantitativos, preços unitários e totais, valores acumulados já recebidos e indicativo de valor a receber no mês;
- (j) boletim contendo o pedido de medição, informando as atividades desenvolvidas (etapas e fases), a parcela do cronograma físico-financeiro que foi adimplida e a solicitação de pagamento;



GOVERNO DO ESTADO DO ESPÍRITO SANTO
SECRETARIA DE ESTADO DE SANEAMENTO, HABITAÇÃO E DESENVOLVIMENTO URBANO

(k) outras informações julgadas pertinentes pela fiscalização.

4.1.2 - O CONTRATANTE, por meio de sua fiscalização, deverá confirmar as informações constantes do Relatório Mensal de Andamento das Atividades para proceder com a medição.

4.1.3 - O fechamento da medição somente ocorrerá quando da comprovação, pela fiscalização, do cumprimento da parcela do cronograma físico-financeiro, na forma apresentada no Relatório Mensal de Andamento das Atividades.

4.2 - A CONTRATADA deverá apresentar a fatura somente após o fechamento da medição por parte da fiscalização da Administração.

4.3 - A CONTRATADA deverá, no ato da entrega do segundo faturamento e assim sucessivamente até o último, apresentar comprovante de recolhimento dos encargos trabalhistas, previdenciários, fiscais e comerciais relativos ao faturamento do mês imediatamente anterior ao do faturamento que estiver sendo apresentado, ficando a liberação do pagamento vinculada à apresentação dos citados documentos, devidamente autenticados.

4.3.1 - A documentação acima referida deverá vir acompanhada de relatório especificado e de declaração da CONTRATADA, sob as penas da lei, de que adimpliu todos os encargos trabalhistas, previdenciários, fiscais e comerciais no período.

4.4 - Nas guias de recolhimento dos tributos deve constar o número da nota fiscal correspondente. Em se tratando de ISS, deverá constar na guia de recolhimento:

- (a) Nome e CNPJ da empresa tomadora;
- (b) Número, data e valor total das notas fiscais de serviços as quais se vincularem;
- (c) Número do contrato.

4.5 - O CONTRATANTE exigirá, para liberação da fatura, a partir do segundo mês de execução dos serviços e assim sucessivamente, cópias autenticadas das Guias de Recolhimento do INSS e FGTS relativas ao mês imediatamente anterior, ficando a liberação do processo de pagamento, condicionado à efetiva comprovação da quitação.

4.6 - As Guias de Recolhimento do INSS e FGTS deverão demonstrar o recolhimento individualizado, especificamente para o presente contrato, acompanhadas da relação dos empregados envolvidos na execução dos serviços no mês de referência.

4.7 - Quanto ao INSS, na GPS deverão constar do campo outras informações, os seguintes dados:

- (a) Nome e CNPJ da empresa tomadora;
- (b) Número, data e valor total das Notas Fiscais de serviços as quais se vincularem;
- (c) Número do contrato;



(d) Número efetivo de empregados.

4.8 - O CONTRATANTE poderá solicitar, a qualquer tempo, folhas de pagamento dos empregados envolvidos na execução do objeto contratado.

4.9 - Para efeito do recebimento da última Nota Fiscal, ao término do contrato, deverá a CONTRATADA apresentar a Certidão Negativa emitida pelos órgãos e entidades competentes, a fim de comprovar a quitação de todos os encargos trabalhistas, previdenciários, fiscais e comerciais relativos à execução do objeto contratual bem como declaração, sob as penas da lei, de que adimpliu todos os referidos encargos.

4.10 - A CONTRATADA deverá apresentar a documentação prevista nessa cláusula das suas subcontratadas, para efeito de comprovação da regularidade trabalhista e fiscal.

5 - CLÁUSULA QUINTA: DAS CONDIÇÕES DE PAGAMENTO

5.1 - O CONTRATANTE pagará à CONTRATADA pela etapa efetivamente executada no mês de referência, em conformidade com o cronograma de execução físico financeiro, após a medição pelo gestor e fiscal designado para acompanhar e fiscalizar a execução do contrato.

5.2 - Será observado o prazo de até 30 (trinta) dias, para pagamento, contados a partir da data da emissão do aceite na nota fiscal recebida pela SEDURB.

5.3 - Serão acrescidos desse prazo para pagamento constante do item anterior, os dias em que a CONTRATADA concorrer para o atraso dos pagamentos, sem qualquer ônus ou correção a ser paga pela Administração contratante.

5.4 - Os pagamentos efetuados após o prazo estipulado no item anterior, desde que não provocado pela CONTRATADA, deverão contemplar multa financeira, nos seguintes termos:

$$VM = VF \times \frac{12}{100} \times \frac{ND}{360}$$

Onde:

VM = Valor da Multa Financeira.

VF = Valor da Nota Fiscal referente ao mês em atraso.

ND = Número de dias em atraso.

5.5 - Se houver alguma incorreção na Nota Fiscal/Fatura, esta será devolvida à CONTRATADA para correção, ficando estabelecido que o prazo para pagamento será contado a partir da data de apresentação na nova Nota Fiscal/Fatura, sem qualquer ônus ou correção a ser paga pela Administração.

5.6 - Para fins de exame da Nota Fiscal, o fiscal deverá verificar se a nota fiscal ou instrumento de cobrança equivalente apresentado expressa os elementos necessários e essenciais do documento, tais como:

5.6.1 - o prazo de validade;



GOVERNO DO ESTADO DO ESPÍRITO SANTO
SECRETARIA DE ESTADO DE SANEAMENTO, HABITAÇÃO E DESENVOLVIMENTO URBANO

5.6.2 - a data da emissão;

5.6.3 - os dados do contrato e do órgão contratante;

5.6.4 - o período respectivo de execução do contrato;

5.6.5 - o valor a pagar; e

5.6.6 - eventual destaque do valor de retenções tributárias cabíveis.

5.7 - A nota fiscal ou instrumento de cobrança equivalente deverá ser obrigatoriamente acompanhado da comprovação da regularidade fiscal.

5.8 - O Contratado deverá apresentar nota fiscal/fatura que registre o valor dos bens/serviços, o valor líquido da nota e o valor dos impostos sujeitos a retenção na fonte, inclusive o ISSQN (quando for o caso) e o destaque do Imposto de Renda na Fonte (conforme disposto na IN/RFB 1.234/2012, ou a que vier a substituí-la, e no Decreto Estadual 5.460-R/2023), os quais serão retidos e recolhidos diretamente pela Administração contratante.

5.9 - A Administração deverá verificar a manutenção das condições de habilitação na forma do inciso III do art. 10 do Decreto nº 5.545-R/2023.

5.10 - O pagamento será realizado por meio de ordem bancária, para crédito em banco, agência e conta corrente indicados pelo contratado.

5.11 - Será considerada data do pagamento o dia em que constar como emitida a ordem bancária para pagamento.

5.12 - Quando do pagamento, será efetuada a retenção tributária prevista na legislação aplicável.

5.13 - Independentemente do percentual de tributo inserido na planilha, quando houver, serão retidos na fonte, quando da realização do pagamento, os percentuais estabelecidos na legislação vigente.

5.14 - O contratado regularmente optante pelo Simples Nacional, nos termos da Lei Complementar nº 123/2006, não sofrerá a retenção tributária quanto aos impostos e contribuições abrangidos por aquele regime. No entanto, o pagamento ficará condicionado à apresentação de comprovação, por meio de documento oficial, de que faz jus ao tratamento tributário favorecido previsto na referida Lei Complementar.

5.15 - Será permitido o pagamento diretamente a qualquer uma das empresas que integrem consórcio, desde que tal preferência esteja expressamente manifestada, respeitada a proporcionalidade estabelecida no instrumento de constituição do consórcio.

5.16 - Demais obrigações constantes no Anexo I – Termo de Referência.

6 - CLÁUSULA SEXTA: DAS MEDIÇÕES E RECEBIMENTO DO OBJETO



GOVERNO DO ESTADO DO ESPÍRITO SANTO
SECRETARIA DE ESTADO DE SANEAMENTO, HABITAÇÃO E DESENVOLVIMENTO URBANO

6.1 - O pagamento será feito por medição mensal provisória, assistida pela CONTRATADA, de acordo com os quantitativos apurados pela fiscalização e apoio, tendo por base o orçamento, o eventograma e o planejamento proposto pela CONTRATADA, vinculadas ao seu desempenho (execução).

6.2 - O atraso injustificado na execução da parcela sujeita a CONTRATADA às sanções contratuais cabíveis, previstas no Contrato e na Norma de Avaliação.

6.3 - As medições provisórias serão ainda cumulativas, e efetuadas sobre o total realizado no período, sendo que os eventos impugnados pela fiscalização não serão considerados até a sua correção total. No caso de controvérsia sobre a execução do objeto, quanto à dimensão, qualidade e quantidade, deverá ser observado o teor do art. 143 da Lei 14.133/2021, comunicando-se à empresa para emissão de Nota Fiscal no que pertine à parcela incontroversa da execução do objeto, para efeito de liquidação e pagamento.

6.3.1 - Para fins de remuneração da “Administração Local”, o pagamento será proporcional à execução financeira do contrato, observado o efetivamente executado, não podendo ser alterado.

6.4 - Critério de aceitabilidade: a aceitabilidade da obra está condicionada à correta execução do projeto de engenharia; ao acompanhamento e atestado dos serviços pela fiscalização; aos relatórios de controle da qualidade, contendo os resultados dos ensaios e determinações devidamente interpretados, caracterizando a qualidade do serviço executado, e aos requisitos impostos pelas normas vigentes da ABNT, do DNIT e do CONTRATANTE.

6.5 - Medições dos serviços: Os serviços serão medidos, de acordo com o Termo de Referência, o Edital da Licitação e o planejamento da CONTRATADA, conforme Relatório Mensal de Andamento das Atividades

6.6 - O recebimento definitivo, com a medição final, ocorrerá no prazo de 90 dias úteis, a contar da notificação da contratada para entrega das obras concluídas, após a verificação da qualidade e quantidade do material e consequente aceitação mediante termo detalhado.

6.6.1 - Caso haja irregularidades que impeçam o recebimento definitivo, o gestor, conforme o caso, deverá solicitar ao contratado, por escrito, as respectivas correções no prazo de 30 dias úteis.

6.6.2 - O prazo para recebimento definitivo poderá ser excepcionalmente prorrogado, de forma justificada, por igual período, quando houver necessidade de diligências para a aferição do atendimento das exigências contratuais.

6.6.3 - O recebimento provisório ou definitivo não excluirá a responsabilidade civil pela solidez e pela segurança dos bens nem a responsabilidade ético-profissional pela perfeita execução do contrato.

7 - CLÁUSULA SÉTIMA: DOS ADITAMENTOS



GOVERNO DO ESTADO DO ESPÍRITO SANTO
SECRETARIA DE ESTADO DE SANEAMENTO, HABITAÇÃO E DESENVOLVIMENTO URBANO

7.1 - O presente contrato poderá ser aditado, estritamente, nos termos previstos na Lei 14.133/2021 e nos normativos da Administração Estadual, considerando-se seu específico regime de execução, especialmente as condições da contratação integrada e semi-integrada estabelecidas no art. 133.

7.2 - Os acréscimos que se fizerem necessários, em conformidade aos art. 124 e seguintes da Lei 14.133/21, serão circunstanciadamente justificados e autorizados, desde que comprovada a disponibilidade de recursos para cobertura dos correspondentes acréscimos, e respeitado o limite de acréscimos ou supressões de até 25% (vinte e cinco por cento) do valor inicial atualizado do contrato que se fizerem nas obras, nos serviços ou nas compras, e, no caso de reforma de edifício ou de equipamento, o limite para os acréscimos será de 50% (cinquenta por cento), adotando os seguintes critérios para fixação do preço, observado o disposto na Lei:

7.2.1 - Quando os serviços a serem executados constarem da Planilha apresentada pela CONTRATADA na proposta, os preços a serem seguidos serão aqueles nela previstos.

7.2.2 - Quando os serviços a serem executados não constarem da Planilha apresentada pela CONTRATADA na proposta, serão fixados por meio da aplicação da relação geral entre os valores da proposta e o do orçamento-base da Administração sobre os preços referenciais ou de mercado vigentes na data do aditamento, respeitados os limites legais.

7.3 - É vedada a compensação dos acréscimos com os decréscimos efetuados, devendo, em regra, ser considerados separadamente, nos termos da Portaria SECONT / PGE nº 01/2013, com suas alterações, ou outro normativo que a substituir.

7.4 - Nas contratações de obras e serviços de engenharia, a diferença percentual entre o valor global do contrato e o preço global de referência não poderá ser reduzida em favor do contratado em decorrência de aditamentos que modifiquem a planilha orçamentária, devendo ser mantida a vantagem obtida na proposta vencedora, observado ainda o disposto na Lei Estadual nº 10.577/2016.

7.5 - Nas alterações contratuais para supressão de obras, bens ou serviços, se o contratado já houver adquirido os materiais e os colocado no local dos trabalhos, estes deverão ser pagos pela Administração pelos custos de aquisição regularmente comprovados e monetariamente reajustados, podendo caber indenização por outros danos eventualmente decorrentes da supressão, desde que regularmente comprovados.

7.6 - As adequações dos projetos e execução dos serviços sempre deverão atender aos requisitos e normas técnico-legais pertinentes, acompanhadas dos devidos registros nos Conselhos profissionais competentes, e submetidas a aprovação prévia do CONTRATANTE.

7.7 - A formalização do termo aditivo é condição para a execução, pelo contratado, das prestações determinadas pela Administração no curso da execução do contrato, salvo nos casos de justificada necessidade de antecipação de seus efeitos, hipótese em que a formalização deverá ocorrer no prazo máximo de 1 (um) mês.



8 - CLÁUSULA OITAVA: DA MATRIZ DE RISCO

8.1 - A Matriz de Risco desenvolvida para o presente objeto constitui peça integrante do Contrato, independentemente de transcrição no instrumento respectivo.

8.2 - Ao participar do certame a CONTRATADA declara:

8.2.1 - Ter pleno conhecimento da natureza e extensão dos riscos por ela assumidos no contrato; e

8.2.2 - Ter levado tais riscos em consideração na formulação de sua proposta.

9 - CLÁUSULA NONA: MODELO DE GESTÃO DO CONTRATO

9.1 - O contrato deverá ser executado fielmente pelas partes, de acordo com as cláusulas avençadas e as normas da Lei 14.133/2021, e cada parte responderá pelas consequências de sua inexecução total ou parcial.

9.2 - As comunicações entre o órgão ou entidade e a contratada devem ser realizadas por escrito sempre que o ato exigir tal formalidade, admitindo-se o uso de mensagem eletrônica para esse fim.

9.3 - O órgão ou entidade poderá convocar representante da empresa para adoção de providências que devam ser cumpridas de imediato.

9.4 - Após a assinatura do contrato ou instrumento equivalente, o órgão ou entidade poderá convocar o representante da empresa contratada para reunião inicial para apresentação do plano de fiscalização, que conterá informações acerca das obrigações contratuais, dos mecanismos de fiscalização, das estratégias para execução do objeto, do plano complementar de execução da contratada, quando houver, do método de aferição dos resultados e das sanções aplicáveis, dentre outros.

9.5 - A execução do contrato deverá ser acompanhada e fiscalizada pelo(s) gestor(es) e fiscal(is) do contrato, ou pelos respectivos substitutos, na forma do Decreto Estadual nº 5.545-R/2021 e demais condições previstas para a contratação, registrando em relatório todas as ocorrências e deficiências eventualmente verificadas, emitindo, caso constate alguma irregularidade, notificação a ser encaminhada à CONTRATADA para correções, podendo ainda ser designado apoio a esta fiscalização, conforme art. 117 da Lei n.º 14.133/2021.

9.6 - A fiscalização da Administração terá livre acesso ao local da obra, devendo a CONTRATADA colocar a sua disposição os elementos que forem necessários ao desempenho de suas atribuições.

9.7 - É vedado a Administração e a seu representante, exercer poder de mando sobre os empregados da CONTRATADA, reportando-se somente aos prepostos e responsáveis por ela indicados.

10 - CLÁUSULA DÉCIMA: DO PRAZO DE VIGÊNCIA CONTRATUAL



GOVERNO DO ESTADO DO ESPÍRITO SANTO
SECRETARIA DE ESTADO DE SANEAMENTO, HABITAÇÃO E DESENVOLVIMENTO URBANO

10.1 - O prazo de vigência da contratação é de 09 (nove) meses e terá início no dia posterior ao da publicação do respectivo instrumento no Portal Nacional de Contratações Públicas - PCNP, sendo finalizado com a entrega, recebimento e pagamento, na forma do artigo 105 da Lei nº 14.133/2021.

10.1.1 - O prazo de execução do objeto é de 150 (cento e cinquenta) dias, contados a partir da data do recebimento da Ordem de Serviço.

10.1.2 - A prorrogação automática deve ser registrada por apostilamento e instruída com a exposição das justificativas e o novo cronograma de execução e desembolso.

10.2 - A Ordem de Início será emitida até 30 (trinta) dias após a publicação do Contrato, salvo prorrogação, por igual período, registrada nos autos.

10.3 - As Ordens de Paralisação, devidamente justificadas por escrito nos autos, suspendem o curso de execução do contrato, tornando a correr com a Ordem de Reinício dos serviços, devendo ser assegurada a publicidade em sítio eletrônico oficial e em placa a ser afixada em local da obra de fácil visualização pelos cidadãos, aviso público de obra paralisada, com o motivo e o responsável pela inexecução temporária do objeto do contrato e a data prevista para o reinício da sua execução.

11 - CLÁUSULA DÉCIMA PRIMEIRA: DA DOTAÇÃO ORÇAMENTÁRIA

11.1 - As despesas decorrentes da presente contratação correrão à conta de recursos específicos consignados no Orçamento.

(a) A contratação será atendida pela seguinte dotação:

(b) Gestão/Unidade: _____ (preencher);

(c) Fonte de Recursos: _____ (preencher);

(d) Programa de Trabalho: _____ (preencher);

(e) Elemento de Despesa: _____ (preencher);

(f) Plano Interno: _____ (preencher).

11.2 - A dotação relativa aos exercícios financeiros subsequentes será indicada após aprovação da Lei Orçamentária respectiva e liberação dos créditos correspondentes, mediante apostilamento.

12 - CLÁUSULA DÉCIMA SEGUNDA: DA GARANTIA DE EXECUÇÃO DO CONTRATO

12.1 - A CONTRATADA prestará garantia no valor correspondente a **5% (cinco por cento)** do valor do Contrato, nas modalidades definidas no art. 96, § 1º, da Lei 14.133/2021. Caberá à CONTRATADA manter a validade da garantia durante o período de vigência contratual, acrescido de 6 (seis) meses, renovando ou reforçando-a conforme necessário.

12.1.1 - CAUÇÃO EM DINHEIRO ou TÍTULOS DA DÍVIDA PÚBLICA ou TÍTULOS DE CAPITALIZAÇÃO, conforme incisos I e IV do § 1º do art. 96 da Lei 14.133/2021.



GOVERNO DO ESTADO DO ESPÍRITO SANTO
SECRETARIA DE ESTADO DE SANEAMENTO, HABITAÇÃO E DESENVOLVIMENTO URBANO

12.1.2 - FIANÇA BANCÁRIA conforme CARTA DE FIANÇA BANCÁRIA - GARANTIA DE CUMPRIMENTO DO CONTRATO (MODELO DO EDITAL): carta de fiança fornecida por estabelecimento bancário, devidamente registrada em cartório de registro de títulos e documentos, conforme determinado pela Lei 6.015/73, art. 129, acompanhada de:

12.1.2.1 - Cópia autenticada do estatuto social do banco;

12.1.2.2 - Cópia autenticada da assembleia que elegeu a última diretoria do banco;

12.1.2.3 - Cópia autenticada do instrumento de procuração, em se tratando de procurador do banco;

12.1.2.4 - Reconhecimento de firmas das assinaturas constantes da carta de fiança.

12.1.3 - SEGURO-GARANTIA – No caso da opção pelo seguro-garantia, o mesmo será feito mediante entrega da competente apólice, emitida por Seguradora legalmente autorizada pela SUSEP a comercializar seguros, e em nome da Administração contratante, cobrindo, inclusive, os riscos de rescisão do contrato.

12.1.3.1 - A apólice terá sua validade confirmada pelo segurado por meio da consulta ao site

<https://www2.susep.gov.br/safe/mercadoregapolices/pesquisa.asp> .

12.1.3.2 - O seguro garantia deve prever o pagamento de multas contratuais e contemplar Cobertura de Ações Trabalhistas e Previdenciárias da CONTRATADA em relação à obra. O seguro-garantia deverá prever o atendimento deste edital como condição geral.

12.1.3.3 - Na modalidade seguro-garantia, em caso de inadimplemento pelo contratado, a seguradora terá a faculdade de assumir a execução e concluir o objeto do contrato, observando o seguinte:

I - caso a seguradora execute e conclua o objeto do contrato, estará isenta da obrigação de pagar a importância segurada indicada na apólice;

II - caso a seguradora não assuma a execução do contrato, pagará a integralidade da importância segurada indicada na apólice.

12.2 - A Administração restituirá ou liberará a garantia ofertada, no prazo máximo 60 (sessenta) dias após a assinatura do termo de recebimento definitivo dos serviços objetos desta licitação, conforme art. 100 da Lei 14.133/2021.

12.3 - Em caso de rescisão do contrato ou de interrupção dos serviços, não será devolvida a garantia, a menos que a rescisão ou paralisação decorram de acordo entre as partes, nos termos da legislação vigente.

12.4 - Ocorrendo prorrogação de prazo ou aumento no valor contratual decorrente de acréscimos ou do reequilíbrio econômico-financeiro, por ocasião da assinatura do Termo



GOVERNO DO ESTADO DO ESPÍRITO SANTO
SECRETARIA DE ESTADO DE SANEAMENTO, HABITAÇÃO E DESENVOLVIMENTO URBANO

Aditivo, deverá a CONTRATADA proceder a renovação e/ou ao reforço da garantia inicial, proporcionalmente ao aumento de valor.

12.5 - A garantia deverá ser apresentada no prazo máximo de 10 (dez) dias, inclusive quando houver aditivo.

12.5.1 - A inobservância do prazo fixado para apresentação ou renovação da garantia acarretará a aplicação de multa de 0,2% (dois décimos por cento) do valor do contrato por dia de atraso, até o máximo de 5% (cinco por cento), o qual poderá ser glosado de pagamentos devidos.

12.5.2 - O atraso superior a 25 (vinte e cinco) dias autoriza a Administração a promover o bloqueio dos pagamentos devidos à CONTRATADA, até o limite de 5% (cinco por cento) do valor anual do contrato, a título de garantia.

12.5.3 - A CONTRATADA, a qualquer tempo, poderá substituir o bloqueio efetuado com base nesta cláusula por quaisquer das modalidades de garantia previstas em lei, sem prejuízo da manutenção da multa aplicada.

12.6 - Quando se tratar de consórcio, será permitido que seja apresentada a garantia integralmente pela empresa líder ou por qualquer das empresas consorciadas, ou, ainda, por cada uma das empresas consorciadas com os valores proporcionais à sua participação no consórcio.

13 - CLÁUSULA DÉCIMA TERCEIRA: DOS SEGUROS ADICIONAIS

13.1 - A CONTRATADA deverá apresentar, em até 10 (dez) dias úteis após a assinatura deste Contrato e antes da emissão da ordem de serviço, as apólices de Seguro Risco de Engenharia (RE) e Responsabilidade Civil Profissional (RCP).

13.1.1 - O pagamento da primeira medição, inclusive da elaboração de projetos, fica condicionado a comprovação da contratação de todos os seguros previstos no Edital.

13.1.2 - Os seguros de Risco de Engenharia, de Responsabilidade Civil Profissional e Risco Contra Incêndios, vigorarão durante o período de execução da obra, ficando sob a responsabilidade do segurado atualizar seu valor sempre que incidir correspondente correção no montante contratual, bem como solicitar prorrogação de vigência da apólice se houver ampliação do prazo de execução de obra.

13.1.3 - O Seguro de Responsabilidade Civil Profissional deverá ter vigência estendida por prazo complementar de 36 (trinta e seis) meses, contados a partir da entrega definitiva da obra;

13.1.4 - A CONTRATADA deverá manter válidas as apólices de seguros RE e RCP e apresentar junto com a medição o comprovante de adimplemento, sob pena de inexecução parcial do contrato.

13.2 - Cobertura do Seguro de Riscos de Engenharia:



GOVERNO DO ESTADO DO ESPÍRITO SANTO
SECRETARIA DE ESTADO DE SANEAMENTO, HABITAÇÃO E DESENVOLVIMENTO URBANO

13.2.1 - Cobertura Básica de Obras Cíveis em Construção e Instalações e Montagens (OCC/MI): garante os danos físicos decorrentes de acidentes ocorridos no local do risco ou canteiro de obras, por danos da natureza (vendaval, queda de granizo, queda de raio, alagamento, entre outros) e demais eventos (incêndio, explosão, desabamento, entre outros).

13.2.2 - A cobertura prevista no subitem anterior contemplará 100% (cem por cento) do valor do contrato.

13.3 - Coberturas do Seguro de Responsabilidade Civil Profissional:

13.3.1 - Erros e Omissões: danos materiais e/ou corporais consequentes de atos de negligência, imperícia e/ou imprudência, cometidas pela Seguradora contra terceiros;

13.3.2 - Perdas Financeiras, inclusive lucros cessantes, desde que resultante de um risco coberto pelo seguro;

13.3.3 - Danos Morais decorrentes de Ações ou Omissões cometidas pela Seguradora, contra terceiros, no exercício de suas atividades profissionais;

13.3.4 - Perda, Roubo e Extravio de Documentos de clientes sob responsabilidade da Seguradora;

13.3.5 - Custas de Defesa, Honorários de advogados e demais despesas relacionadas com o processo e a defesa da Seguradora. O Advogado é de livre escolha da Seguradora e há a antecipação de honorários;

13.3.6 - Gerenciamento de Crise de Imagem, custos de contratação de empresa especializada em serviços de comunicação e assessoria de imagem para amenizar os prejuízos à imagem, à honra ou à reputação da Seguradora, decorrentes de vazamento de informações sigilosas.

13.3.7 - Tempo de Reclamação e Prazo Complementar: a apólice deverá, obrigatoriamente, possibilitar a apresentação de reclamações durante a execução do contrato e ainda durante o prazo complementar de 36 (trinta e seis) meses.

13.4 - Subcontratados: as garantias do seguro passam a ser estendidas para as Subcontratadas na responsabilidade que couber à Seguradora.

13.5 - O Seguro de Responsabilidade Civil Profissional deverá ser contratado com limite mínimo de indenização equivalente a 25% (vinte e cinco por cento) do valor integral do contrato, limitado a R\$ 50.000.000,00 (cinquenta milhões de reais). Quando se tratar de consórcio, as garantias de Cumprimento de Contrato e Risco de Engenharia poderão ser apresentadas integralmente pela empresa líder do consórcio, ou por cada uma das empresas integrantes deste, com os valores proporcionais à sua participação no consórcio.

13.6 - Quando se tratar de consórcio, as garantias de Cumprimento de Contrato e Risco de Engenharia poderão ser apresentadas integralmente pela empresa líder do consórcio, ou por cada uma das empresas integrantes deste, com os valores proporcionais à sua participação no consórcio.



14 - CLÁUSULA DÉCIMA QUARTA: DAS RESPONSABILIDADES DAS PARTES - COMPETE À CONTRATADA:

14.1 - Executar a obra nos termos das especificações contidas no Edital e seus anexos.

14.1.1 - A CONTRATADA deverá atender no que couber ao futuro contrato, NORMA PARA AVALIAÇÃO DE DESEMPENHO DE EMPRESAS CONTRATADAS, NORMA PARA FISCALIZAÇÃO AMBIENTAL DE OBRAS E SERVIÇOS DE ENGENHARIA E ATENDIMENTO DE CONDICIONANTES AMBIENTAIS e NORMA PARA CONTROLE AMBIENTAL DE OBRAS E SERVIÇOS, bem como comprometer-se a cumprir a legislação ambiental vigente, as Normas Técnicas do DNIT, do DER-ES, da Associação Brasileira de Normas Técnicas – ABNT e do Ministério do Trabalho e Emprego e demais legislações pertinentes.

14.1.2 - Quanto aos padrões e normas específicas a serem cumpridos pelos bens e materiais fornecidos, e pela obra executada ou testada, aplicar-se-ão as disposições da última edição ou revisão dos padrões e normas relevantes em vigor.

14.1.3 - Fica determinado que os projetos, especificações e toda a documentação relativa à obra são complementares entre si, de modo que qualquer detalhe mencionado em um documento e omitido em outro será considerado especificado e válido.

14.2 - Dirigir, sob sua inteira responsabilidade, e reforçar, caso necessário para cumprimento do cronograma, o pessoal adequado e capacitado que necessitar, em todos os níveis de trabalho, para a execução das obras, correndo por sua conta toda responsabilidade quanto os encargos e obrigações de ordem trabalhista, previdenciária, efetuando o pagamento de seus empregados no prazo legal, independentemente do recebimento das faturas.

14.2.1 - A CONTRATADA estará obrigada a destinar pessoal suficiente para o desenvolvimento dos trabalhos a serem realizados, devidamente equipados com EPI (equipamento de proteção individual), conforme preceituado pelas Normas de Segurança e Medicina do Trabalho.

14.3 - Pagar todos os encargos trabalhistas, previdenciários, fiscais e comerciais resultantes da execução deste contrato, especialmente o INSS, FGTS e ISS, anexando a cada fatura apresentada, a comprovação do efetivo recolhimento dos valores correspondentes à fatura do mês anterior, vedada a apresentação de Certidões Negativas como comprovação do pagamento dos encargos mencionados, respondendo, do mesmo modo, pelas obrigações não cumpridas pelas subcontratadas.

14.3.1 - A CONTRATADA assume, integralmente, qualquer responsabilidade de natureza cível, criminal, trabalhista, social, previdenciária, fiscais, comercial, tributária e administrativa decorrentes da execução do objeto do presente Contrato, incluindo os atos de seus subcontratados, quando houver.

14.3.2 - A inadimplência da CONTRATADA, com referência aos encargos trabalhistas, fiscais e comerciais, não transfere à Administração Pública a responsabilidade por seu pagamento, nem poderá onerar o objeto do contrato.



GOVERNO DO ESTADO DO ESPÍRITO SANTO
SECRETARIA DE ESTADO DE SANEAMENTO, HABITAÇÃO E DESENVOLVIMENTO URBANO

14.4 - Registrar as ocorrências relacionadas com a execução do contrato havidas durante a execução do presente contrato em um “Livro de Ocorrências” ou “Diário de Obras”, permanentemente disponível, respondendo integralmente por sua omissão.

14.5 - Responsabilizar-se por quaisquer danos causados ao patrimônio do Estado, em especial ao CONTRATANTE ou a terceiros, por pessoas integrantes de suas equipes de trabalho.

14.6 - Manter, durante toda execução do contrato, todas as condições de habilitação e qualificação exigidas na licitação, inclusive, o recolhimento do ISSQN ao Município do Local da prestação do serviço, durante toda a execução do contrato, observando a legislação tributária vigente.

14.7 - Apresentar a Anotação de Responsabilidade Técnica (ART) do respectivo Contrato e alterações. Manter permanentemente nas obras e/ou serviços um engenheiro / arquiteto residente responsável ou corresponsável pela execução, com poderes para representar a CONTRATADA junto a Administração, podendo resolver os problemas referentes aos serviços contratados.

14.8 - Executar os reparos que se fizerem necessários no serviço de sua responsabilidade, independentemente de sanções cabíveis que vierem a ser aplicadas

14.9 - Refazer, sem ônus para o poder público, os serviços não aceitos pelo mesmo, quando for constatado o emprego de material inadequado ou execução imprópria do serviço à vista das especificações respectivas.

14.10 - Permitir e facilitar ao CONTRATANTE a inspeção ao local das obras e/ou serviços em qualquer dia e hora, prestando todos os informes e esclarecimentos solicitados, relacionados com os serviços contratados.

14.11 - Visando ao regular cumprimento do contrato firmado com a Administração Pública, a CONTRATADA, nos termos do Decreto nº 4.251-R, de 21 de maio de 2018, se obriga a efetivar a contratação de mão-de-obra necessária à execução da obra ou serviço advinda do sistema penitenciário estadual, no percentual de 6% (seis por cento) da mão-de-obra total para a execução do objeto contratual, nos termos da Lei complementar nº 879/2017.

14.12 - A CONTRATADA deverá conceder LIVRE ACESSO aos seus documentos e registros contábeis, referentes ao objeto da licitação, para os Servidores ou Empregados do Órgão ou Entidade Contratante e dos Órgãos de Controle Interno e Externo;

14.13 - A CONTRATADA fica obrigada a comunicar imediatamente à Administração Contratante qualquer alteração de sua condição no processo de Recuperação judicial ou extrajudicial.

14.14 - EVENTOGRAMA E CRONOGRAMA FÍSICO FINANCEIRO: Deverá ser acompanhado pela CONTRATADA, realizando-se reuniões com a CONTRATANTE, formalizadas em atas, estabelecimento do caminho crítico e demais questões relevantes para a execução contratual.



GOVERNO DO ESTADO DO ESPÍRITO SANTO
SECRETARIA DE ESTADO DE SANEAMENTO, HABITAÇÃO E DESENVOLVIMENTO URBANO

14.14.1 - A CONTRATADA deverá efetuar seu próprio planejamento, observando o EVENTOGRAMA, O CRONOGRAMA FÍSICO FINANCEIRO e o que dispõe o Termo de Referência.

14.14.2 - A CONTRATADA deverá cumprir os prazos de entrega de cada etapa, estabelecidos no EVENTOGRAMA CRONOGRAMA FÍSICO FINANCEIRO, sujeitando a CONTRATADA às penalidades contratuais os seus descumprimentos.

14.15 - Da Proteção de Dados Pessoais.

14.15.1 - Proteção de dados, coleta e tratamento. Sempre que tiverem acesso ou realizarem qualquer tipo de tratamento de dados pessoais, as partes comprometem-se a envidar todos os esforços para resguardar e proteger a intimidade, vida privada, honra e imagem dos respectivos titulares, observando as normas e políticas internas relacionadas a coleta, guarda, tratamento, transmissão e eliminação de dados pessoais, especialmente as previstas na Lei Federal nº 13.709/2018 (“Lei Geral de Proteção de Dados Pessoais”), no Decreto Estadual nº 4922-R, de 09 de julho de 2021, e demais normas legais e regulamentares aplicáveis.

14.15.2 - Caso o objeto envolva o tratamento de dados pessoais com fundamento no consentimento do titular, a CONTRATADA deverá observar, ao longo de toda a vigência do Contrato, todas as obrigações legais e regulamentares específicas vinculadas a essa hipótese legal de tratamento.

14.15.3 - Ao receber o requerimento de um titular de dados, na forma prevista nos artigos 16 e 18 da Lei Federal nº 13.709/2018, a CONTRATADA deverá:

14.15.3.1 - Notificar imediatamente a CONTRATANTE;

14.15.3.2 - Auxiliá-la, quando for o caso, na elaboração da resposta ao requerimento; e

14.15.3.3 - Eliminar todos os dados pessoais tratados com base no consentimento em até 30 (trinta) dias corridos, contados a partir do requerimento do titular.

14.15.4 - Necessidade. As partes armazenarão dados pessoais apenas pelo período necessário ao cumprimento da finalidade para a qual foram originalmente coletados e em conformidade com as hipóteses legais que autorizam o tratamento.

14.15.5 - As partes devem assegurar que o acesso a dados pessoais seja limitado aos empregados, prepostos ou colaboradores e eventuais subcontratados que necessitem acessar os dados pertinentes, na medida em que sejam estritamente necessários para o cumprimento deste Contrato e da legislação aplicável, assegurando que todos esses indivíduos estejam sujeitos a obrigações de sigilo e confidencialidade.

14.15.6 - A CONTRATADA deve, enquanto operadora de dados pessoais, implementar medidas técnicas e organizacionais apropriadas para o cumprimento das obrigações da CONTRATANTE previstas na Lei Federal nº 13.709/2018.



GOVERNO DO ESTADO DO ESPÍRITO SANTO
SECRETARIA DE ESTADO DE SANEAMENTO, HABITAÇÃO E DESENVOLVIMENTO URBANO

14.15.7 - Proteção de dados e incidentes de segurança. Considerando as características específicas do tratamento de dados pessoais e o estado atual da tecnologia, a CONTRATADA deverá adotar medidas de segurança, técnicas e administrativas aptas a proteger os dados e informações de acessos não autorizados e de situações acidentais ou ilícitas de destruição, perda, alteração, comunicação ou qualquer forma de tratamento inadequado ou ilícito.

14.15.8 - A CONTRATADA deverá notificar a CONTRATANTE imediatamente sobre a ocorrência de incidentes de segurança relacionados a dados pessoais, fornecendo informações suficientes para que a CONTRATANTE cumpra quaisquer deveres de comunicação, dirigidos à Autoridade Nacional de Proteção de Dados e/ou aos titulares dos dados, acerca do incidente de segurança.

14.15.9 - As partes deverão adotar as medidas cabíveis para auxiliar na investigação e na mitigação das consequências de cada incidente de segurança.

14.15.10 - Transferência internacional. É vedada a transferência de dados pessoais pela CONTRATADA para fora do território do Brasil sem o prévio consentimento, por escrito, da CONTRATANTE, e demonstração da observância da adequada proteção desses dados, cabendo à CONTRATADA a responsabilidade pelo cumprimento da legislação de proteção de dados ou de privacidade de outro(s) país(es) que for aplicável.

14.15.11 - Responsabilidade. A CONTRATADA responderá por quaisquer danos, perdas ou prejuízos causados a CONTRATANTE ou a terceiros decorrentes do descumprimento da Lei Federal nº 13.709/2018, no Decreto Estadual nº 4922-R, de 09 de julho de 2021 e outras normas legais ou regulamentares relacionadas a este Contrato, não excluindo ou reduzindo essa responsabilidade a fiscalização da CONTRATANTE em seu acompanhamento.

14.15.12 - Eventual subcontratação, mesmo quando autorizada pela CONTRATANTE, não exime a CONTRATADA das obrigações decorrentes deste Contrato, permanecendo integralmente responsável perante a CONTRATANTE mesmo na hipótese de descumprimento dessas obrigações por subcontratada.

14.15.13 - A CONTRATADA deve colocar à disposição da CONTRATANTE, quando solicitado, toda informação necessária para demonstrar o cumprimento do disposto nestas cláusulas, permitindo a realização de auditorias e inspeções, diretamente pela CONTRATANTE ou por terceiros por ela indicados, com relação ao tratamento de dados pessoais.

14.15.14 - A CONTRATADA deve auxiliar a CONTRATANTE na elaboração de relatórios de impacto à proteção de dados pessoais, observado o disposto no artigo 38 da Lei Federal nº 13.709/2018, relativo ao objeto deste Contrato.

14.15.15 - Se a CONTRATANTE constatar que dados pessoais foram utilizados pela CONTRATADA para fins ilegais, ilícitos, contrários à moralidade ou mesmo para fins diversos daqueles necessários ao cumprimento deste Contrato, a CONTRATADA será notificada para promover a cessação imediata desse uso, sem prejuízo da



GOVERNO DO ESTADO DO ESPÍRITO SANTO
SECRETARIA DE ESTADO DE SANEAMENTO, HABITAÇÃO E DESENVOLVIMENTO URBANO

rescisão do Contrato e de sua responsabilização pela integralidade dos danos causados.

14.15.16 - Eliminação. Extinto o Contrato, independentemente do motivo, a CONTRATADA deverá em, até 10 (dez) dias úteis, contados da data de seu encerramento, devolver todos os dados pessoais a CONTRATANTE ou eliminá-los, inclusive eventuais cópias, certificando a CONTRATANTE, por escrito, do cumprimento desta obrigação.

14.16 - Providenciar a colocação, em tempo hábil, de todos os materiais e equipamentos necessários ao andamento dos serviços, dentro da programação prevista, e reforçar, caso necessário para cumprimento do cronograma. O equipamento deve ser de nível tecnológico adequado e em perfeita condição de funcionamento.

14.16.1 - Os equipamentos devem estar em condições adequadas e equipados com todos os sistemas e dispositivos de proteção previstos na legislação em vigor.

14.17 - Retirar do canteiro e dos locais das obras e/ou serviços todo e qualquer material que for rejeitado em inspeção feita pela Administração.

14.18 - Manter, durante a execução das obras e/ou serviços, a vigilância dos mesmos, a proteção e conservação dos serviços executados até sua entrega a Administração, inclusive, a manutenção das condições de segurança da via objeto deste contrato durante a execução dos serviços.

14.19 - A empresa contratada deverá manter, sem ônus para a Administração, no canteiro de obras, um escritório e os meios necessários à execução da fiscalização e medição dos serviços por parte da Administração.

14.20 - Proceder, no final das obras e/ou serviços à desmobilização das instalações provisórias dos canteiros, limpeza e remoção de todo material indesejável.

14.21 - Manter a segurança do tráfego com a devida sinalização durante a execução das obras e/ou serviços, de conformidade com as normas contidas no Código de Trânsito Brasileiro - Lei 9.503/97, fazendo constar nas placas de sinalização a logomarca da SEDURB e do Estado do Espírito Santo, e ainda a colocação de 02 (duas) placas nominativas das obras e/ou serviços, nas extremidades do trecho, com dimensões, dizeres e símbolos determinados pela SEDURB.

14.22 - O acompanhamento tecnológico, inclusive geométrico e geotécnico, ficará a cargo da CONTRATADA, independentemente da atividade fiscalizadora.

14.23 - Exonerar a Administração por qualquer responsabilidade, face à utilização de técnicas, materiais, equipamentos, métodos ou processos adotados durante a execução da obra/serviço contratado.

14.24 - Reconhecer a propriedade do Estado, na figura do CONTRATANTE, de todos os fósseis e achados localizados durante a execução dos serviços, fazendo-lhe a pronta entrega, quando for o caso.



14.25 - Cumprir e fazer cumprir os dispositivos legais pertinentes aos elementos de defesa e preservação do meio ambiente relativamente às legislações em nível federal, estadual e municipal, com o devido cumprimento da legislação e condicionantes ambientais, observando o que dispõe o Termo de Referência, sem alegação de ônus para a Administração.

15 - CLÁUSULA DÉCIMA QUINTA: DAS PENALIDADES E SANÇÕES

15.1 - A CONTRATADA sujeitar-se-á ao disposto NORMA PARA AVALIAÇÃO DE DESEMPENHO DE EMPRESAS CONTRATADAS, sendo que o seu descumprimento poderá importar em responsabilidade civil e administrativa.

15.1.1 - Em caso de descumprimento, à CONTRATADA poderão ser aplicadas as penalidades previstas na Norma para Avaliação de Desempenho mencionada, por decisão da Administração.

15.2 - Comete infração administrativa, nos termos da Lei 14.133/2021, o contratado que:

- (a) der causa à inexecução parcial do contrato;
- (b) der causa à inexecução parcial do contrato que cause grave dano à Administração ou ao funcionamento dos serviços públicos ou ao interesse coletivo;
- (c) der causa à inexecução total do contrato;
- (d) ensejar o retardamento da execução ou da entrega do objeto da contratação sem motivo justificado;
- (e) apresentar documentação falsa ou prestar declaração falsa durante a execução do contrato;
- (f) praticar ato fraudulento na execução do contrato;
- (g) comportar-se de modo inidôneo ou cometer fraude de qualquer natureza;
- (h) praticar ato lesivo previsto no art. 5º da Lei 12.846/2013.

15.3 - Serão aplicadas ao contratado que incorrer nas infrações acima descritas as seguintes sanções:

15.3.1 - Advertência, quando o contratado der causa à inexecução parcial do contrato, sempre que não se justificar a imposição de penalidade mais grave (art. 156, § 2º, da Lei 14.133/2021);

15.3.2 - Impedimento de licitar e contratar, quando praticadas as condutas descritas nas alíneas “b”, “c” e “d” do subitem acima, sempre que não se justificar a imposição de penalidade mais grave (art. 156, § 4º, da Lei 14.133/2021);

15.3.3 - Declaração de inidoneidade para licitar e contratar, quando praticadas as condutas descritas nas alíneas “e”, “f”, “g” e “h” do subitem acima, bem como nas



GOVERNO DO ESTADO DO ESPÍRITO SANTO
SECRETARIA DE ESTADO DE SANEAMENTO, HABITAÇÃO E DESENVOLVIMENTO URBANO

alíneas “b”, “c” e “d”, que justifiquem a imposição de penalidade mais grave (art. 156, § 5º, da Lei 14.133/2021);

15.3.4 - Multas (art. 156, II, e § 3º, da Lei 14.133/2021), observados os seguintes parâmetros:

15.3.4.1 - Multa moratória de 0,5% (cinco décimos por cento) por dia útil de atraso injustificado sobre o valor da parcela inadimplida, até o limite de 30 (trinta) dias;

15.3.4.2 - Multa compensatória de 0,5% (cinco décimos por cento) a 5% (cinco por cento), incidente sobre o valor do contrato, para a infração descrita na alínea “a” do subitem 15.2;

15.3.4.3 - Multa compensatória de 0,5% (cinco décimos por cento) a 20% (vinte por cento) incidente sobre o valor do contrato, para as infrações descritas nas alíneas “b”, e “d” a “h” do subitem 15.2;

15.3.4.4 - Multa compensatória de 0,5% (cinco décimos por cento) a 30% (trinta por cento) incidente sobre o valor do contrato, para a inexecução total do contrato, descrita na alínea “c” do subitem 15.2;

15.4 - Eventuais multas por atraso na apresentação, suplementação ou reposição da garantia estão previstas na cláusula de garantia, aplicando as disposições da presente cláusula subsidiariamente.

15.5 - Em caso de reincidência, as multas serão aplicadas novamente, mas o valor total das multas aplicadas não poderá exceder o limite de 30% (trinta por cento) sobre o valor total do Contrato.

15.6 - A aplicação das sanções previstas neste Contrato não exclui, em hipótese alguma, a obrigação de reparação integral do dano causado ao Contratante (art. 156, § 9º, da Lei 14.133/2021).

15.7 - A penalidade de multa pode ser aplicada cumulativamente com as demais sanções, na forma do art. 156, § 7º, da Lei 14.133/2021.

15.8 - Na aplicação das sanções serão considerados (art. 156, § 1º, da Lei 14.133/2021):

- (a) a natureza e a gravidade da infração cometida;
- (b) as peculiaridades do caso concreto;
- (c) as circunstâncias agravantes ou atenuantes;
- (d) os danos que dela provierem para o Contratante;
- (e) a implantação ou o aperfeiçoamento de programa de integridade, conforme normas e orientações dos órgãos de controle.

15.9 - Antes da aplicação da multa será facultada a defesa do interessado no prazo de 15 (quinze) dias úteis, contado da data de sua intimação (art. 157 da Lei 14.133/2021).



GOVERNO DO ESTADO DO ESPÍRITO SANTO
SECRETARIA DE ESTADO DE SANEAMENTO, HABITAÇÃO E DESENVOLVIMENTO URBANO

15.10 - A aplicação das sanções realizar-se-á em processo administrativo que assegure o contraditório e a ampla defesa ao Contratado, observando-se o procedimento previsto no *caput* e parágrafos do art. 158 da Lei 14.133/2021 para as penalidades de impedimento de licitar e contratar e de declaração de inidoneidade para licitar ou contratar, assim como as seguintes regras:

15.10.1 - Antes da aplicação de qualquer sanção administrativa, a Administração deverá notificar o contratado, facultando-lhe a apresentação de defesa prévia;

15.10.2 - A notificação deverá ocorrer pessoalmente, eletronicamente, com confirmação de recebimento, ou por correspondência com aviso de recebimento, indicando, no mínimo: a conduta reputada como infratora, a motivação para aplicação da penalidade, a sanção que se pretende aplicar, o prazo e o local de entrega das razões de defesa;

15.10.3 - O prazo para apresentação de defesa prévia para a penalidade de advertência será de 05 (cinco) dias úteis e de 15 (quinze) dias úteis para as demais penalidades, e serão contados na forma do art. 183 da Lei 14.133/2021;

15.10.4 - O contratado comunicará ao órgão promotor do certame as mudanças de endereço ocorridas no curso do processo licitatório e da vigência do contrato, considerando-se eficazes as notificações enviadas ao local anteriormente indicado, na ausência da comunicação;

15.10.5 - Ofertada a defesa prévia ou expirado o prazo sem que ocorra a sua apresentação, a Administração proferirá decisão fundamentada e adotará as medidas legais cabíveis, resguardado o direito de recurso, que deverá ser exercido nos termos da Lei 14.133/2021;

15.11 - Os atos previstos como infrações administrativas na Lei 14.133/2021, ou em outras leis de licitações e contratos da Administração Pública que também sejam tipificados como atos lesivos na Lei 12.846/2013, serão apurados e julgados conjuntamente, nos mesmos autos, observados o rito procedimental e autoridade competente definidos na referida Lei (art. 159 da Lei 14.133/2021).

15.12 - A personalidade jurídica do Contratado poderá ser desconsiderada sempre que utilizada com abuso do direito para facilitar, encobrir ou dissimular a prática dos atos ilícitos previstos neste Contrato ou para provocar confusão patrimonial, e, nesse caso, todos os efeitos das sanções aplicadas à pessoa jurídica serão estendidos aos seus administradores e sócios com poderes de administração, à pessoa jurídica sucessora ou à empresa do mesmo ramo com relação de coligação ou controle, de fato ou de direito, com o Contratado, observados, em todos os casos, o contraditório, a ampla defesa e a obrigatoriedade de análise jurídica prévia (art. 160 da Lei 14.133/2021).

15.13 - O Contratante deverá, no prazo máximo de 15 (quinze) dias úteis, contado da data de aplicação da sanção, informar e manter atualizados os dados relativos às sanções por ela aplicadas, para fins de publicidade no Cadastro Nacional de Empresas Inidôneas e Suspensas (Ceis) e no Cadastro Nacional de Empresas Punidas (Cnep), instituídos no âmbito do Poder Executivo Federal (art. 161 da Lei 14.133/2021).



15.14 - As sanções de impedimento de licitar e contratar e declaração de inidoneidade para licitar ou contratar são passíveis de reabilitação, na forma do art. 163 da Lei 14.133/2021.

15.15 - Os débitos relativos a multas moratória e compensatória e as indenizações cabíveis poderão ser descontados dos valores devidos pela Administração ao contratado e, se insuficientes, a diferença poderá ser descontada da garantia prestada ou ser objeto de cobrança judicial (art. 156, § 8º, da Lei 14.133/2021).

15.15.1 - Os débitos do contratado para com a Administração contratante poderão ser compensados, total ou parcialmente, com os créditos decorrentes de outros contratos administrativos que o contratado possua com o Estado do Espírito Santo.

15.16 - Sem prejuízo da aplicação das sanções acima descritas, a prática de quaisquer atos lesivos à administração pública na licitação ou na execução do contrato, nos termos da Lei 12.846/2013, será objeto de imediata apuração observando-se o devido processo legal estabelecido no marco regulatório estadual anticorrupção.

16 - CLÁUSULA DÉCIMA SEXTA: DA SUPERVENIENTE IRREGULARIDADE FISCAL, SOCIAL OU TRABALHISTA

16.1 - Constatado que o Contratado não se encontra em situação de regularidade fiscal, social ou trabalhista, o mesmo será notificado para no prazo de 10 (dez) dias úteis regularizar tal situação ou, no mesmo prazo, apresentar defesa, observando-se o procedimento de aplicação de sanções.

16.2 - Transcorrido esse prazo, ainda que não comprovada a regularidade e que não seja aceita a defesa apresentada, o pagamento será efetuado, sem prejuízo da tramitação do procedimento de aplicação de sanções.

16.3 - Em não sendo aceitas as justificativas apresentadas pelo Contratado, será imposta multa de 2% (dois por cento) sobre o saldo contratual não executado.

16.4 - Depois de transcorridos 30 (trinta) dias úteis da notificação da multa, se a empresa não regularizar a pendência fiscal ou trabalhista, deverá a Administração decidir sobre iniciar ou não procedimento de rescisão do contrato, podendo deixar de fazê-lo se reputar que a extinção antecipada do contrato ocasionará expressivos prejuízos ao interesse público.

16.5 - Em se tratando de irregularidade fiscal decorrente de crédito estadual, o Contratante informará à Procuradoria Fiscal da Procuradoria Geral do Estado sobre os créditos em favor da empresa, antes mesmo da notificação à empresa.

17 - CLÁUSULA DÉCIMA SÉTIMA: DA RESCISÃO

17.1 - A rescisão do presente contrato poderá ocorrer nas hipóteses e condições previstas nos artigos 137, 138 e 139 da Lei 14.133/2021, sem prejuízo da aplicação das sanções previstas no presente contrato.



17.2 - Os casos de rescisão contratual serão formalmente motivados, assegurando-se à CONTRATADA o direito à prévia e ampla defesa.

17.3 - O termo de rescisão, sempre que possível, deverá indicar:

17.3.1 - Balanço dos eventos contratuais já cumpridos ou parcialmente cumpridos em relação ao cronograma físico-financeiro, atualizado;

17.3.2 - Relação dos pagamentos já efetuados e ainda devidos;

17.3.3 - Indenizações e multas.

17.4 - Em caso algum o CONTRATANTE pagará indenização à CONTRATADA por encargos resultantes da Legislação Trabalhista Previdenciária, Fiscal e Comercial, bem como aqueles resultantes de atos ilícitos praticados pela CONTRATADA e seus prepostos a terceiros.

18 - CLÁUSULA DÉCIMA SÉTIMA: DOS RECURSOS

18.1 - Os recursos, representação e pedido de reconsideração, somente serão acolhidos nos termos do arts. 165 a 168 da Lei 14.133/2021.

18.2 - A comunicação e o procedimento de aplicação das penalidades observarão o disposto neste contrato.

19 - CLÁUSULA DÉCIMA NONA: DO ACOMPANHAMENTO E FISCALIZAÇÃO

19.1 - A execução do presente contrato será acompanhada pelo gestor e fiscal do contrato designados pelo CONTRATANTE, permitida a assistência de terceiros para subsidiá-lo com informações pertinentes a essa atribuição, nos termos do art. 117 da Lei 14.133/2021, que deverá atestar a realização de seu objeto, sem o que não será permitido qualquer pagamento.

19.2 - A Administração responsável pelo contrato designará formalmente, fiscal e gestor do contrato entre o(s) servidor(es) responsável(is) pelo acompanhamento "in loco" da execução do objeto e das medições.

19.3 - O preposto da CONTRATADA deverá estabelecer, de comum acordo com o gestor e fiscal do contrato, horários e datas regulares para tomarem decisões necessárias à execução do objeto contratado.

20 - CLÁUSULA VIGÉSIMA: DO REPRESENTANTE DA CONTRATADA

19.1. Representarão a CONTRATADA na execução do ajuste, como prepostos, os profissionais indicados na sua HABILITAÇÃO.

19.2. O Engenheiro Responsável Técnico indicado na proposta da empresa deverá efetivamente trabalhar na execução da obra e/ou serviço.



19.3. A eventual substituição de profissional só será possível mediante comunicação por escrito ao CONTRATANTE, devidamente justificada. Do técnico substituído deverão ser apresentadas Certidões de Acervo Técnico emitidas pelo Conselho Regional da categoria, comprovando ter o mesmo a qualificação técnica compatível com a do substituído. As Certidões de Acervo Técnico – CAT a serem apresentadas terão as mesmas exigências do Edital para o profissional substituído.

19.4. O representante da CONTRATADA deverá realizar o cadastro no Sistema Corporativo de Gestão de Documentos Arquivísticos Digitais – E-DOCS do Governo do Estado do Espírito Santo para envio e recebimento de documentos oficiais.

21 - CLÁUSULA VIGÉSIMA PRIMEIRA: DA RESPONSABILIDADE CIVIL

21.1 - A CONTRATADA será responsável por qualquer reparo ou conservação da obra durante 90 (noventa) dias após o seu recebimento definitivo, sem prejuízo das responsabilidades previstas no Artigo 140, §2º e § 6º da Lei 14.133/2021.

22 - CLÁUSULA VIGÉSIMA SEGUNDA: DA SUBCONTRATAÇÃO

22.1 - Será permitida a subcontratação para aquelas atividades que o edital admitiu a demonstração da habilitação técnica por meio de atestados relativos a potencial subcontratado, limitado a 30% (trinta por cento) do objeto a ser licitado, na forma do item 13 do edital e item 14 do Anexo I do edital.

22.2 - A subcontratação não exclui a responsabilidade da CONTRATADA perante a CONTRATANTE quanto à qualidade técnica da obra ou do serviço prestado.

22.3 - A subcontratação depende de autorização prévia por parte do CONTRATANTE, com parecer técnico da fiscalização, ao qual cabe avaliar se a Subcontratada cumpre os requisitos de qualificação técnica necessários para a execução dos serviços

22.3.1 - A CONTRATADA originária deve submeter à apreciação do CONTRATANTE o pedido de prévia anuência para subcontratação, com apresentação do(s) pretendente(s) subcontratado(s) e da respectiva documentação, que deve corresponder à exigida para habilitação nesta licitação.

22.4 - Em qualquer hipótese de subcontratação, permanece a responsabilidade integral da CONTRATADA pela perfeita execução contratual, cabendo-lhe realizar a supervisão e coordenação das atividades da Subcontratada, bem como responder perante o CONTRATANTE pelo rigoroso cumprimento das obrigações contratuais correspondentes ao objeto da subcontratação.

22.5 - Será vedada a subcontratação de pessoa física ou jurídica, se aquela ou os dirigentes desta mantiverem vínculo de natureza técnica, comercial, econômica, financeira, trabalhista ou civil com dirigente do órgão ou entidade contratante ou com agente público que desempenhe função na licitação ou atue na fiscalização ou na gestão do contrato, ou se deles forem cônjuge, companheiro ou parente em linha reta, colateral, ou por afinidade, até o terceiro grau, devendo essa proibição constar expressamente do edital de licitação



22.6 - Não serão realizados pagamentos diretamente à subcontratadas.

23 - CLÁUSULA VIGÉSIMA TERCEIRA: DOS CASOS OMISSOS

23.1 - Os casos omissos serão decididos pelo contratante, segundo as disposições contidas na Lei 14.133/2021, e demais normas federais aplicáveis e, subsidiariamente, segundo as disposições contidas na Lei 8.078/1990 – Código de Defesa do Consumidor – e normas e princípios gerais dos contratos.

24 - CLÁUSULA VIGÉSIMA QUARTA: DO FORO

24.1 - Fica eleito o foro de Vitória, Comarca da Capital do Estado do Espírito Santo, para dirimir qualquer dúvida ou contestação oriunda direta ou indiretamente deste instrumento, renunciando-se expressamente a qualquer outro, por mais privilegiado que seja.

24.2 - Antes de qualquer providência jurisdicional visando solucionar dúvida quanto à interpretação do presente instrumento, as partes deverão buscar solução administrativa, com a participação da Procuradoria-Geral do Estado, por intermédio de um ou mais meios de solução consensual de conflitos previstos na Lei Complementar Estadual nº 1.011/2022.

E, por estarem justos e contratados, assinam o presente em três vias de igual teor e forma, para igual distribuição, para que produza seus efeitos legais

Local, __ de _____ de _____ (preencher).

Nome da Contratante
Representante (nome completo)
Documento de Identificação

Nome da Contratada
Representante (nome completo)
Documento de Identificação



Relatório de comprovação de adimplência de encargos – RECAE

1 – IDENTIFICAÇÃO DO CONTRATO				
1.1	CONTRATANTE:		C N P J Nº	
1.2	CONTRATADO:		C N P J Nº	
1.3	OBJETO:			
1.4	MÊS – REFERÊNCIA DO FATURAMENTO			
1.5	MÊS – REFERÊNCIA DA DOCUMENTAÇÃO			

2 – DOCUMENTOS ANEXOS (encargos trabalhistas/sociais/previdenciários/fiscais)

- Controle de ponto dos empregados da contratada vinculados ao contrato;
- Folha de pagamento mensal, inclusive 13º salário, quando couber, do pessoal alocado na prestação dos serviços, por contrato;
- Relatório de movimentação funcional dos empregados da contratada vinculados ao contrato;
- Comprovantes dos pagamentos dos salários, inclusive 13º salário, quando couber, dos empregados da contratada vinculados ao contrato;
- Guia de Recolhimento do FGTS – GRF com a autenticação mecânica ou acompanhada do comprovante de recolhimento bancário ou o comprovante emitido quando o recolhimento for efetuado pela internet;
- Guia da Previdência Social – GPS com a autenticação mecânica ou acompanhada do comprovante de recolhimento bancário ou o comprovante emitido quando o recolhimento for efetuado pela internet;
- Relação dos Trabalhadores – RE;
- Relação de Tomadores/Obras – RET;
- Comprovante de Declaração à Previdência;
- Protocolo de Envio de Arquivos, emitido pelo Conectividade Social;



GOVERNO DO ESTADO DO ESPÍRITO SANTO
SECRETARIA DE ESTADO DE SANEAMENTO, HABITAÇÃO E DESENVOLVIMENTO URBANO

- Recibo de Férias, com o Aviso de Férias dos empregados da contratada vinculados ao contrato e comprovantes de seu pagamento;
- Aviso Prévio ou Pedido de demissão dos empregados da contratada vinculados ao contrato;
- Termos de Rescisão de Contrato de Trabalho – TRCT, com Termo de quitação ou de Homologação dos empregados da contratada vinculados ao contrato e comprovantes de seu pagamento;
- Guia de Recolhimento Rescisório do FGTS – GRRF, com o Demonstrativo do Trabalhador de Recolhimento do FGTS Rescisório, dos empregados da contratada vinculados ao contrato, com a autenticação mecânica ou acompanhada do comprovante de recolhimento bancário ou o comprovante emitido quando o recolhimento for efetuado pela internet;
- Comprovantes de fornecimento do Vale Transporte aos empregados da contratada vinculados ao contrato;
- Comprovantes de fornecimento do Auxílio refeição/alimentação aos empregados da contratada vinculados ao contrato;
- Demais comprovantes dos pagamentos dos encargos trabalhistas, bem como demais benefícios previstos em legislação específica, Convenção ou Acordo Coletivo de Trabalho;
- Nota Fiscal do Mês – Referência do Faturamento.

Certidões negativas ou positivas com efeitos de negativa:

- Certidão conjunta expedida pela RFB/PGFN, referente a todos os créditos tributários federais e à Dívida Ativa da União, inclusive aqueles relativos à Seguridade Social;
- Certidão da Fazenda Estadual onde for sediada a empresa e a do Estado do Espírito Santo, quando a sede não for deste Estado;
- Certidão de regularidade com a Fazenda Pública Municipal da sede da licitante;
- Certificado de Regularidade do FGTS – CRF;
- Certidão de inexistência de débitos inadimplidos perante a Justiça do Trabalho, mediante a apresentação de certidão negativa ou positiva com efeito de negativa.



GOVERNO DO ESTADO DO ESPÍRITO SANTO
SECRETARIA DE ESTADO DE SANEAMENTO, HABITAÇÃO E DESENVOLVIMENTO URBANO

3 – OUTROS DOCUMENTOS

4 – DECLARAÇÃO DO PRESTADOR DE SERVIÇOS

Declaro sob as penas da Lei, que a empresa encontra-se em situação de adimplência em relação aos encargos trabalhistas, previdenciários, fiscais e comerciais, incidentes sobre o contrato acima referido conforme determinação contida na Lei Estadual nº 5.383/97 E Decreto nº 1.938-R e cópia dos comprovantes de pagamentos em anexo.

_____, ____/____/____

Nome/Cargo e Assinatura do Representante
Legal da Empresa

Documento original assinado eletronicamente, conforme MP 2200-2/2001, art. 10, § 2º, por:

NETTIE ALVES PAULO DE MORAES
MEMBRO (COMISSAO DE ATIVIDADES DE LICITACAO - SEDURB)
SEDURB - SEDURB - GOVES
assinado em 09/04/2026 18:58:03 -03:00



INFORMAÇÕES DO DOCUMENTO

Documento capturado em 09/04/2026 18:58:03 (HORÁRIO DE BRASÍLIA - UTC-3)
por NETTIE ALVES PAULO DE MORAES (MEMBRO (COMISSAO DE ATIVIDADES DE LICITACAO - SEDURB) - SEDURB - SEDURB - GOVES)
Valor Legal: ORIGINAL | Natureza: DOCUMENTO NATO-DIGITAL

A disponibilidade do documento pode ser conferida pelo link: <https://e-docs.es.gov.br/d/2026-R9C188>